RAHAN

NR. 21 ✲ MARȚI, 19 OCTOMBRIE 2010 ✲ 7,95 LEI

http://www.virtual-project.eu

CUPRINS

PAG. 46 ARBOELE DEMONULUI

JOC PAG. 24 AJUTĂ-L PE RAHAN SĂ GĂSEASCĂ DRUMUL PRIN LABIRINT

ARMA CARE ZBOARĂ PAG. 26

ÎNTOARCEREA GORAKILOR PAG. 4

DIN NUMĂRUL URMĂTOR PAG. 66

RAHAN
FIUL VREMURILOR SĂLBATICE
TEXT: R. LÉCUREUX
DESENE: A. CHÉRET
ÎNTOARCEREA GORAKILOR
FIUL LUI CRAÔ SE BUCURĂ CAND ZĂRI VEVERIȚA PE O CREANGĂ DE SUS: TOCMAI ÎȘI CONFECȚIONASE UN ARC CU O ZI ÎN URMĂ. N-AVEA INIMA SĂ OMOARE MICUȚUL ANIMAL ROȘCAT, DAR ÎI ERA FOARTE FOAME.

RAAAHAA!!
RAHAN ERA ÎNZESTRAT CU O ÎNDEMANARE UIMITOARE. SĂGEATA SUBȚIRE STRĂPUNSE ANIMALUL DINTR-O PARTE ÎN ALTA.

STRIGĂTUL VICTORIOS SE SFARȘI CU UN RĂCNET DE CIUDĂ... CORPUL VEVERIȚEI RĂMĂSESE PRINS ACOLO SUS, ÎNTRE CRENGI.

RAHAN NU-ŞI VA LĂSA VANATUL „CIOCURILOR ÎNCOVOIATE"*.
DUPĂ O CLIPĂ, SE CĂŢĂRA ÎN COPACUL CEL MARE.
* VULTURI.
CAND SĂ AJUNGĂ ÎN DREPTUL VEVERIŢEI, AUZI RĂGETUL UNEI FIARE... AL UNUI „TIGRU CU DINŢI DE SABIE".
UN „GORAK"!
DACĂ AR FI ŞTIUT CĂ UN GORAK PANDEA ÎN APROPIERE, RAHAN N-AR MAI FI OMORAT ANIMALUL ROŞCAT!
FIUL LUI CRAÔ URA ACEASTĂ FIARĂ, CĂREIA ÎI CUNOŞTEA FOARTE BINE FEROCITATEA, ACEST MONSTRU CARE OMORA DE PLĂCERE... DE ACEEA, ÎŞI PREGĂTI O SĂGEATĂ...
INIMA LUI ÎNCEPU SĂ BATĂ ŞI MAI TARE CAND, DIN FRUNZIŞ, ÎŞI FĂCU APARIŢIA, NU UN SINGUR „GORAK", CI TREI!

OARE CAŢI VANĂTORI AŢI OMORAT? CAŢI „PUI-DE-OM" AŢI DEVORAT?
ÎNDARJIT, RAHAN SE PREGĂTI SĂ TRAGĂ.
LOVITĂ DREPT ÎN INIMĂ, UNA DINTRE FIARE SE RIDICĂ PE LABELE DIN SPATE, SCOŢAND UN RĂGET ÎNFIORĂTOR, ULTIMUL.
CELELALTE DOUĂ ANIMALE LUARĂ BRUSC POZIŢIA DE ATAC... SCRUTAU TUFIŞURILE, CREZAND CĂ PERICOLUL VENEA DE ACOLO...
DAR RAHAN ŞTIA CĂ, ÎN SCURT TIMP, SIMŢURILE LE VOR SEMNALA PREZENŢA LUI ÎN COPAC. ÎŞI ÎNCORDĂ DIN NOU ARCUL...
KRAAC!
...ŞI NEPREVĂZUTUL SE PRODUSE... PICIORUL ÎI ALUNECĂ PE SCOARŢA COPACULUI, SE DEZECHILIBRĂ ŞI SE PRĂBUŞI ÎN GOL... ÎN CĂDERE, LOVI O CREANGĂ USCATĂ...

POATE CĂ ACEASTĂ CREANGĂ L-O FI FERIT DE O CĂDERE FATALĂ... DAR EA SE RUPSE ŞI CĂZU ODATĂ CU EL, PESTE EL!
SURPRINSE DE ZGOMOT, CELE DOUĂ FIARE FUGIRĂ SPRE CELĂLALT CAPĂT AL LUMINIŞULUI... DAR ACESTA ERA DOAR UN SCURT RĂGAZ...
...PENTRU FIUL LUI CRAÔ, CARE ABIA ÎŞI VENEA ÎN FIRE. I SE PĂRU CĂ ARE PICIOARELE RUPTE, ATAT DE GREU ÎI APĂSA COAPSELE CREANGA ENORMĂ....
DIN CAPĂTUL LUMINIŞULUI, UNUL DINRE TIGRI SE AVANTĂ ÎN SALTURI MARI SPRE EL.
DACĂ RAHAN VA TREBUI SĂ AJUNGĂ PE „TĂRAMUL UMBRELOR", ATUNCI TU ÎL VEI ÎNSOŢI, „GORAK"!
DEŞI NU AVU TIMP SĂ IASĂ DE SUB CREANGA CEA GREA, RAHAN REUŞI SĂ APUCE CUŢITUL...
RAAHAHAA!

LAMA DE FILDEŞ PĂTRUNSE ÎN PIEPTUL MONSTRULUI, DAR ŞOCUL FU ATAT DE MARE, ÎNCAT RĂMASE ÎNFIPTĂ ÎN ANIMAL...
ÎN TIMP CE FIARA SE PRĂBUŞEA LA PĂMANT DEPARTE DE EL, ULTIMUL „GORAK" MARAIA FURIOS...
NU-I TOTUL PIERDUT PENTRU RAHAN. I-A MAI RĂMAS ARCUL!
DA, ARCUL ERA ACOLO. DAR ÎI ERA CU NEPUTINŢĂ SĂ-L ELIBEREZE, FIIND PRINS ÎN ACEA CREANGĂ!
ŞI TU EŞTI PRIZONIER! DAR ÎNCĂ ÎL POŢI AJUTA PE RAHAN!
ÎN TIMP CE FIARA SE APROPIA, FIUL LUI CRAÔ REUŞI SĂ PUNĂ ÎN ARC O SĂGEATĂ ŞI SĂ-L ÎNCORDEZE...
APROPIE-TE, „GORAK", APROPIE-TE!
ÎNVINGANDU-ŞI DUREREA, RAHAN SE RĂSUCI CA SĂ ŢINTEASCĂ „TIGRUL CU DINŢI DE SABIE"... ŞI, BRUSC, DĂDU DRUMUL SĂGEŢII...

KLONG!
...CARE DISPĂRU APROAPE ÎN ÎNTREGIME ÎN CORPUL FIAREI. RAHAN NU AVU FORȚA SĂ-ȘI FACĂ AUZIT STRIGĂTUL DE VICTORIE... ÎNTRE EL ȘI „GORAKUL" CARE SE PRĂBUȘEA SE LĂSĂ O CEAȚĂ.
RAHAN CĂZU PE SPATE, SFARȘIT DE DURERE ȘI DE EFORTUL FĂCUT.
PE JUMĂTATE LEȘINAT, FĂRĂ ÎNDOIALĂ DIN CAUZA GREUTĂȚII CARE ÎL STRIVEA, VISĂ CĂ „GORAKUL" ÎI DEVORA PICIOARELE...
APOI, MONȘTRII DISPĂRURĂ, IAR EL SE SIMȚI UȘOR, UȘOR... ÎNTREDESCHISE PLEOAPELE ȘI VĂZU CÂȚIVA OAMENI ÎN JURUL LUI...
DUCEȚI-L PE VÂNĂTORUL CU PĂRUL DE FOC PÂNĂ ÎN SAT!
NU-I NEVOIE, FRAȚILOR! RAHAN CREDE CĂ VA PUTEA MERGE!

ÎNTR-ADEVĂR, FIUL LUI CRAÔ REUŞI SĂ SE RIDICE. PICIOARELE ÎL DUREAU, DESIGUR, DAR NU ERAU RUPTE.
CAND SE VA LUMINA DE ZIUĂ, RAHAN VA SĂRI LA FEL CA UN „GORAK"!
ASTA ÎŢI UREAZĂ ŞI TRANK, RAHAN! ÎN SCURT TIMP, TOŢI VANĂTORII VOR AVEA NEVOIE DE PROPRIILE PICIOARE!
CE VREI SĂ SPUI, TRANK?
ACESTE ANIMALE PE CARE LE-AI OMORAT SUNT PENTRU NOI UN SEMN RĂU! ELE ANUNŢĂ ÎNTOARCEREA „GORAKILOR"! PENTRU TRIBUL NOSTRU VA ÎNCEPE O PERIOADĂ LUNGĂ DE NENOROCIRI!
ÎN DRUM SPRE SAT, TRANK POVESTI CUM, ÎN UNELE ANOTIMPURI, ACEST TERITORIU ERA COTROPIT DE FOARTE MULŢI TIGRI...
ATUNCI, TRIBUL DUCE O VIAŢĂ ÎNSPĂIMANTĂ-TOARE! „GORAKII" PANDESC PESTE TOT! DOAR ACEASTĂ PRĂPASTIE NE APĂRĂ!
SATUL APĂRU PE O PLATFORMĂ STANCOASĂ, CARE SE RIDICA ÎN MOD CURIOS ÎN MIJLOCUL UNUI DEFILEU ADANC...

...NU MAI INTRĂM ÎN PĂDURE LUNI LA RAND! NU MAI PUTEM NICI SĂ VANĂM, NICI SĂ ADUCEM APĂ DE LA IZVOARE. FOAMETEA ŞI SETEA ÎI OMOARĂ PE CEI MAI SLABI DINTRE NOI!
AŞADAR, TRIBUL NU POATE GHICI ÎNTOARCEREA „GORAKILOR"?
NU. PANĂ LA ÎNTOARCEREA LOR POT TRECE MAI MULTE ANOTIMPURI.
...APOI, ÎNTR-O ZI, VEDEM UNUL SAU DOI TIGRI... ACESTA ESTE SEMNUL CARE DĂ ALARMA... PENTRU CĂ ŞTIM CĂ ALŢII VOR SOSI DIN TOATE PĂRŢILE.
BRUSC, UN RĂGET ÎNFIORĂTOR ÎL ÎNTRERUPSE PE TRANK...
UN GORAK URIAŞ! ÎN SAT! REPEDE! REPEDE!
RAHAN CREDEA CĂ TRANK ŞI OAMENII LUI SUNT CURAJOŞI. OARE DE CE FUG DE UN SINGUR „GORAK"?
CUPRINŞI DE PANICĂ, VANĂTORII ALERGAU SPRE DEFILEU. ŞCHIOPĂTAND, FIUL LUI CRAÔ RĂMASE SINGUR, ÎN TIMP CE RĂSUNAU ŞI ALTE RĂGETE.

GHEMUIT ÎN FRUNZIŞ, RAHAN SIMŢI BRUSC CUM ÎI ÎNGHEAŢĂ SANGELE ÎN VINE. CEEA CE VEDEA ERA ÎNGROZITOR...
UN „GORAK URIAŞ!" RAHAN ÎNŢELEGE ACUM DE CE AU FUGIT VANĂTORII!

NU L-A SIMŢIT PE RAHAN!
MONSTRUL, CARE TRECU PRIN FAŢA LUI, ERA DE TREI ORI MAI MARE DECAT TOŢI CEI PE CARE ÎI ÎNFRUNTASE PANĂ ATUNCI.

DUPĂ O CLIPĂ, FELINA URIAŞĂ MARAIA LA MARGINEA DEFILEULUI.
NU ÎNDRĂZNEŞTE SĂ SARĂ! VANĂTORII SUNT SALVAŢI... DAR NU ŞI RAHAN!

ÎN ACEST TIMP...
„PĂR-DE-FOC" NU NE-A PUTUT URMA! DAR POATE CĂ A SCĂPAT DE „GORAK". NU TRAGEŢI PUNŢILE!
FIUL LUI CRAÔ AR FI VRUT SĂ SE DUCĂ DUPĂ TRANK, SĂ TREACĂ PUNŢILE ACELEA ARUNCATE PESTE DEFILEU. DAR „DINŢI-DE-SABIE" SE PLIMBA ÎNCOLO ŞI-NCOACE PRIN FAŢA LOR.
ÎN CAZUL ÎN CARE FELINA S-AR FI AVENTURAT PESTE PRĂPASTIE, OAMENII LUI TRANK ERAU PREGĂ-TIŢI SĂ TRAGĂ TRUNCHIURILE DE COPACI LA EI...
DAR FIARA, SIMŢIND ACEST PERICOL, SE ÎNDEPĂRTĂ.
DACĂ RAHAN NU PROFITĂ DE ACEASTĂ OCAZIE, VA RĂMANE LA CHEREMUL „GORAKILOR" CARE VOR COTROPI PĂDUREA!
IEŞIND DIN ASCUNZĂTOARE, FIUL LUI CRAÔ ALERGĂ SPRE DEFILEU... DAR, LA CAŢIVA PAŞI DE „POD", PICIOARELE, ÎNVINSE DE DURERE, NU-L MAI ŢINURĂ...
AAAAH!..

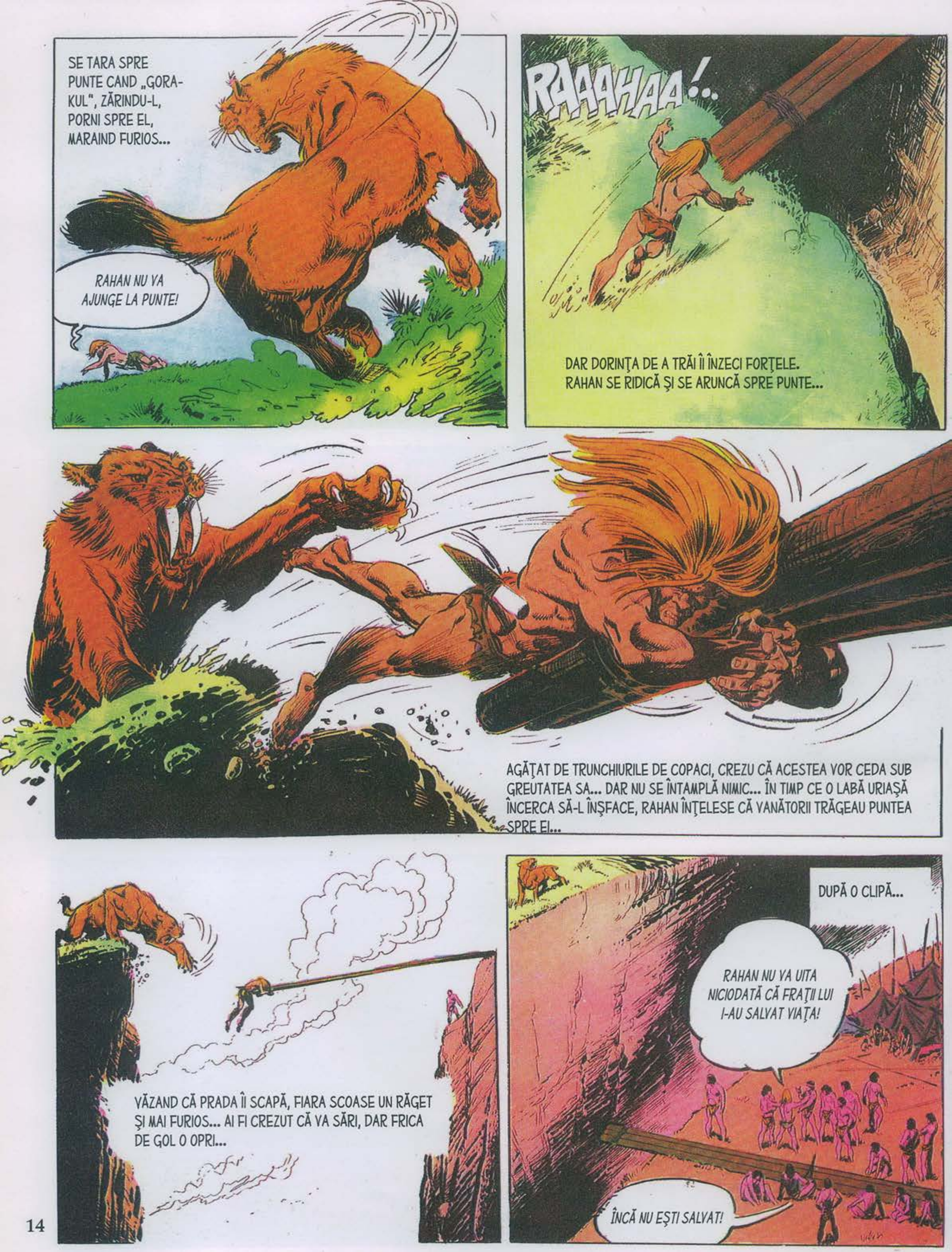
SE TARA SPRE PUNTE CAND „GORAKUL", ZĂRINDU-L, PORNI SPRE EL, MARAIND FURIOS...
RAHAN NU VA AJUNGE LA PUNTE!
RAAAHAA!..
DAR DORINŢA DE A TRĂI ÎI ÎNZECI FORŢELE. RAHAN SE RIDICĂ ŞI SE ARUNCĂ SPRE PUNTE...
AGĂŢAT DE TRUNCHIURILE DE COPACI, CREZU CĂ ACESTEA VOR CEDA SUB GREUTATEA SA... DAR NU SE ÎNTAMPLĂ NIMIC... ÎN TIMP CE O LABĂ URIAŞĂ ÎNCERCA SĂ-L ÎNŞFACE, RAHAN ÎNŢELESE CĂ VANĂTORII TRĂGEAU PUNTEA SPRE EI...
VĂZAND CĂ PRADA ÎI SCAPĂ, FIARA SCOASE UN RĂGET ŞI MAI FURIOS... AI FI CREZUT CĂ VA SĂRI, DAR FRICA DE GOL O OPRI...
DUPĂ O CLIPĂ...
RAHAN NU VA UITA NICIODATĂ CĂ FRAŢII LUI I-AU SALVAT VIAŢA!
ÎNCĂ NU EŞTI SALVAT!

...PROBABIL CĂ VEI MURI DE FOAME ŞI DE SETE, CA MULŢI DINTRE NOI! DE ACUM ÎNAINTE, SOARTA NOASTRĂ DEPINDE DE „GORAKI"!
CATE LUNI NE VOR DA TARCOALE?... NIMENI NU ŞTIE!
DAR, PANĂ LA URMĂ, VOR PĂRĂSI ACEST TERITORIU!
DA, RAHAN. AŞA CUM AU VENIT, VOR DISPĂREA ÎNTR-O ZI! DAR OARE CAND VA VENI ACEA ZI? CAND?
SOARELE SCĂPĂTA ÎN SPATELE MUNŢILOR...
TIGRUL URIAŞ SE FĂCU NEVĂZUT ÎN PĂDURE, DE UNDE SE AUZEAU RĂGETE UNEORI ÎNDEPĂRTATE, ALTEORI FOARTE APROPIATE. TRANK ASCULTA CU ATENŢIE...
CA DE OBICEI, PRINTRE EI SUNT ŞI DOI „GORAKI" URIAŞI!
VANĂTORII NOŞTRI SUNT CURAJOŞI ŞI ÎNDEMANATICI. NU S-AR TEME SĂ-I ÎNFRUNTE PE „GORAKI" OBIŞNUIŢI. DAR VITEJIA LOR NU POATE FACE NIMIC ÎN FAŢA ACESTOR URIAŞI!

...SĂGEŢILE NOASTRE ABIA STRĂPUNG PIELEA MONŞTRILOR! IAR FOCUL TORŢELOR NU-I SPERIE! SUNT CU NEPUTINŢĂ DE ÎNVINS!
DACĂ RAHAN ÎNŢELEGE BINE, AR FI DE-AJUNS SĂ-I OMORAM PE ACEŞTI DOI „GORAKI" URIAŞI PENTRU CA TRIBUL SĂ POATĂ IEŞI DIN NOU LA VANĂTOARE!
AR FI ÎN CONTINUARE PERICULOS, DAR AM IEŞI. VIAŢA TRIBULUI AR REDEVENI APROAPE NORMALĂ!
ATUNCI, TRANK, TREBUIE SĂ OMORAM ACEŞTI „GORAKI" URIAŞI!
O RAZĂ DE LUNĂ DEZVĂLUI EXPRESIA HOTĂRATĂ A FIULUI LUI CRAÔ.
RAHAN NU-I ÎN TOATE MINŢILE! AM ÎNCERCAT TOT CE SE PUTEA: FOCUL... SĂGEŢILE... CAPCANELE! ACEŞTI MONŞTRI NU POT FI ÎNVINŞI!

NU, TRANK! ÎNTOTDEAUNA EXISTĂ UN MIJLOC SĂ ÎNVINGI DUŞMANUL! ÎL VOM GĂSI!
MI-AŞ DORI SĂ CRED ASTA, „PĂR-DE-FOC"!
DEŞI ÎI FUSESE PREGĂTIT UN AŞTERNUT MOALE DE PAIE, FIUL LUI CRAÔ NU DORMI ÎN ACEA NOAPTE...
...DA, TREBUIE SĂ EXISTE O CALE!
PUNŢILE FUSESERĂ TRASE, IAR SATUL PĂREA CĂ NAVIGHEAZĂ ÎN DEFILEU, ÎNTRE COLINELE CARE RĂSUNAU DE ECOUL MARAIELILOR ÎNFIORĂTOARE ALE „TIGRILOR CU DINŢI DE SABIE".
RAHAN E PREA SIGUR PE EL! CREDEA CĂ VA GĂSI O CALE SĂ-I OMOARE PE „GORAKII" URIAŞI, DAR N-A GĂSIT NIMIC!
...ŞI NICI TU NU-I EŞTI MAI FOLOSITOR LUI RAHAN DECAT LE SUNT SĂGEŢILE VANĂTORILOR!
NERVOS, AZVÂRLI CUŢITUL SPRE UN BAMBUS CARE ŢINEA ACOPERIŞUL DIN PIELE...

ARMA NU SE ÎNFIPSE ÎN ŢINTA PREA SUPLĂ, CARE O RESPINSE ÎNAPOI SPRE EL!
OOOH!!
ERA CEVA BANAL. DAR ASTA ÎI AMINTI FIULUI LUI CRAÔ CUM SE FOLOSISE ŞI ALTĂ DATĂ FLEXIBILITATEA BAMBUŞILOR...
RAHAN A GĂSIT! CA SĂ OMORAM „GORAKII" URIAŞI E NEVOIE DE UN ARC URIAŞ! DE SĂGEŢI URIAŞE!
RAHAN STRIGĂ ATAT DE TARE, ÎNCAT TRANK ALERGĂ DISPERAT SPRE EL.
„PĂR-DE-FOC" A VISAT URAT?
NU, TRANK, DIMPOTRIVĂ!
ÎN SCURTĂ VREME...
ACEST BAMBUS VA FI LEMNUL CELUI MAI MARE ARC PE CARE L-AU VĂZUT „CEI CE MERG ÎN PICIOARE"! DAR ŞI AL CELUI MAI PUTERNIC!
DAR NICIUN VANĂTOR NU VA PUTEA ÎNTINDE ACEST ARC!

FIUL LUI CRAÔ ZAMBEA.
SE REVĂZU BLOCAT SUB CREANGĂ, CU O ZI ÎN URMĂ. ÎŞI AMINTI FELUL CIUDAT ÎN CARE TRĂSESE CU ARCUL...
TRANK SĂ LE CEARĂ OAMENILOR LUI SĂ-L AJUTE PE RAHAN ŞI VA ÎNŢELEGE!
DAR NU TREBUIA SĂ-I CHEME PE VANĂTORI. ACEŞTIA TOCMAI IEŞEAU DIN COLIBE...
SPRE DIMINEAŢĂ, RAHAN DĂDU DOVADĂ DE O IMAGINAŢIE EXTRAORDINARĂ...
IATĂ „MANA" CARE NE VA ÎNTINDE ARCUL!
BAMBUSUL CEL MARE A FOST BINE FIXAT ÎNTRE „DEGETELE" DIN LEMN ÎNFIPTE ÎN PUNTE...
DIMINEAŢĂ, ARCUL URIAŞ ERA PREGĂTIT, IAR FIUL LUI CRAÔ CONFECŢIONA SĂGEŢI PE MĂSURA LUI...
IDEEA TA ESTE EXTRAORDINARĂ, „PĂR-DE-FOC"! DAR OARE CUM I-AM PUTEA ŢINTI PE „GORAKI"?

NU VA FI NEVOIE SĂ ŢINTIM! RAHAN ÎI VA ATRAGE ÎN FAŢA SĂGEŢII! RAHAN VA FI MOMEALA LOR!
RĂGETE ÎNFIORĂTOARE ÎNSOŢIRĂ RĂSĂRITUL SOARELUI...
CATEVA FELINE, APĂRUTE DE CEALALTĂ PARTE A PRĂPASTIEI, PĂREAU CĂ ESCORTEAZĂ UN „GORAK" URIAŞ...
A SOSIT CLIPA, FRAŢILOR! ÎNTINDEŢI ARCUL, ÎMPINGEŢI PUNTEA!
TRANK ŞI OAMENII LUI EXECUTAU ÎNTOCMAI ORDINELE LUI RAHAN CARE, AFLAT ÎN PICIOARE LA CAPĂTUL TRUNCHIURILOR, DEASUPRA PRĂPASTIEI, ÎNFRUNTA FIARELE...
„GORAKUL" URIAŞ, CARE ÎNTINDEA LABA CU GHEARE ASCUŢITE, INTRĂ BRUSC ÎN „CĂTAREA" PUNŢII...
ÎMPINGEŢI ÎNCĂ PUŢIN, FRAŢILOR! ÎNCĂ PUŢIN!
TRAGEŢI!

ZECE MAINI ELIBERARĂ ÎN ACELAŞI TIMP LIANA... FORŢA ARCULUI ERA ATAT DE MARE...
...ÎNCAT RAHAN DE-ABIA APUCĂ SĂ VADĂ SĂGEATA URIAŞĂ ALUNECANDU-I PRINTRE PICIOARE...
...CAND RIDICĂ PRIVIREA, VĂZU CĂ SĂGEATA STRĂPUNSESE DEJA GATUL MONSTRULUI DINTR-O PARTE ÎN CEALALTĂ...
„TIGRUL CU DINŢI DE SABIE" SE ROSTOGOLI, ZVACNI BRUSC ŞI CĂZU ÎN PRĂPASTIE...
RAAAHHA!!!
STRIGĂTUL VICTORIOS AL FIULUI LUI CRAÔ SE RIDICĂ PANĂ ÎN VARFURILE COLINELOR...
...FIIND REPETAT DE VANĂTORII CARE TRĂGEAU SPRE EI PODUL-ARBALETĂ.
„PĂR-DE-FOC" NE-A SCĂPAT DE COŞMAR! TRIBUL NU SE VA MAI TEME DE ÎNTOARCEREA „GORAKILOR"!
EŞTI CEL MAI ŞIRET, CEL MAI AGER DINTRE VANĂTORI, „PĂR-DE-FOC"!
RAHAN DOAR A OBSERVAT ŞI A CUGETAT. E SINGURUL LUI MERIT!

...DACĂ ARCUL LUI NU S-AR FI BLOCAT IERI ÎN ACEA CREANGĂ, CU SIGURANŢĂ N-AR FI AVUT IDEEA ARCULUI URIAŞ!
DAR AM VORBIT DESTUL DESPRE RAHAN! ACUM TREBUIE SĂ OMORAM CELĂLALT „GORAK"!
AL DOILEA MONSTRU DĂDU TARCOALE DEFILEULUI ABIA DUPĂ TREI ZILE... ŞI AVU ACEEAŞI SOARTĂ CA ŞI PRIMUL...
CU O MICĂ DIFERENŢĂ: DE DATA ASTA, TRANK CERUSE ONOAREA SĂ SERVEASCĂ DREPT „MOMEALĂ"!
PĂDUREA ESTE DIN NOU LIBERĂ, FRAŢILOR! ACUM NU NE MAI TEMEM DE „GORAKII" CEI MICI!
DAR TRIBUL NU SE MAI VĂZU NEVOIT SĂ ÎNFRUNTE ALŢI TIGRI. CURIOS LUCRU, MOARTEA „URIAŞILOR" PROVOCĂ FUGA CELOR „MICUŢI"...

SĂ AIBĂ OARE „GORAKII" CĂPETENII?
RAHAN NU ŞTIE. RAHAN NU ŞTIE MULTE LUCRURI!
DAR RAHAN ŞTIE CĂ „GORAKII" SUNT DUŞMANII „CELOR CE MERG ÎN PICIOARE". ŞI SE BUCURĂ CĂ TRANK ŞTIE DE ACUM ÎNAINTE CUM SĂ-ŞI APERE OAMENII!
FIUL LUI CRAÔ AR FI PUTUT, DESIGUR, SĂ TRĂIASCĂ ALĂTURI DE ACEŞTI VANĂTORI LOIALI ŞI CURAJOŞI. DAR DESTINUL LUI AVENTUROS NU SE PUTEA OPRI AICI...
ASTFEL, ÎNTR-O DIMINEAŢĂ...
RĂMAS-BUN, FRAŢILOR!
RĂMAS-BUN, „PĂR-DE-FOC"! NU TE VOM UITA NICIODATĂ!
BUCUROS CĂ, DE DATA ACEASTA, CUŢITUL SE OPRI ÎN DIRECŢIA SOARELUI CARE RĂSĂREA, RAHAN PORNI SPRE ACEST NOU ORIZONT. NICI EL NU VA UITA ACEST TRIB, UNDE NU ÎNTALNISE NICI VANĂTORI OSTILI, NICI CĂPETENIE ORGOLIOASĂ, NICI VRĂJITOR PROSTĂNAC... LUCRU CARE, ÎN ACELE VREMURI SĂLBATICE, ERA FOARTE RAR ÎNTALNIT LA „CEI CE MERG ÎN PICIOARE"!
SFARŞITUL EPISODULUI

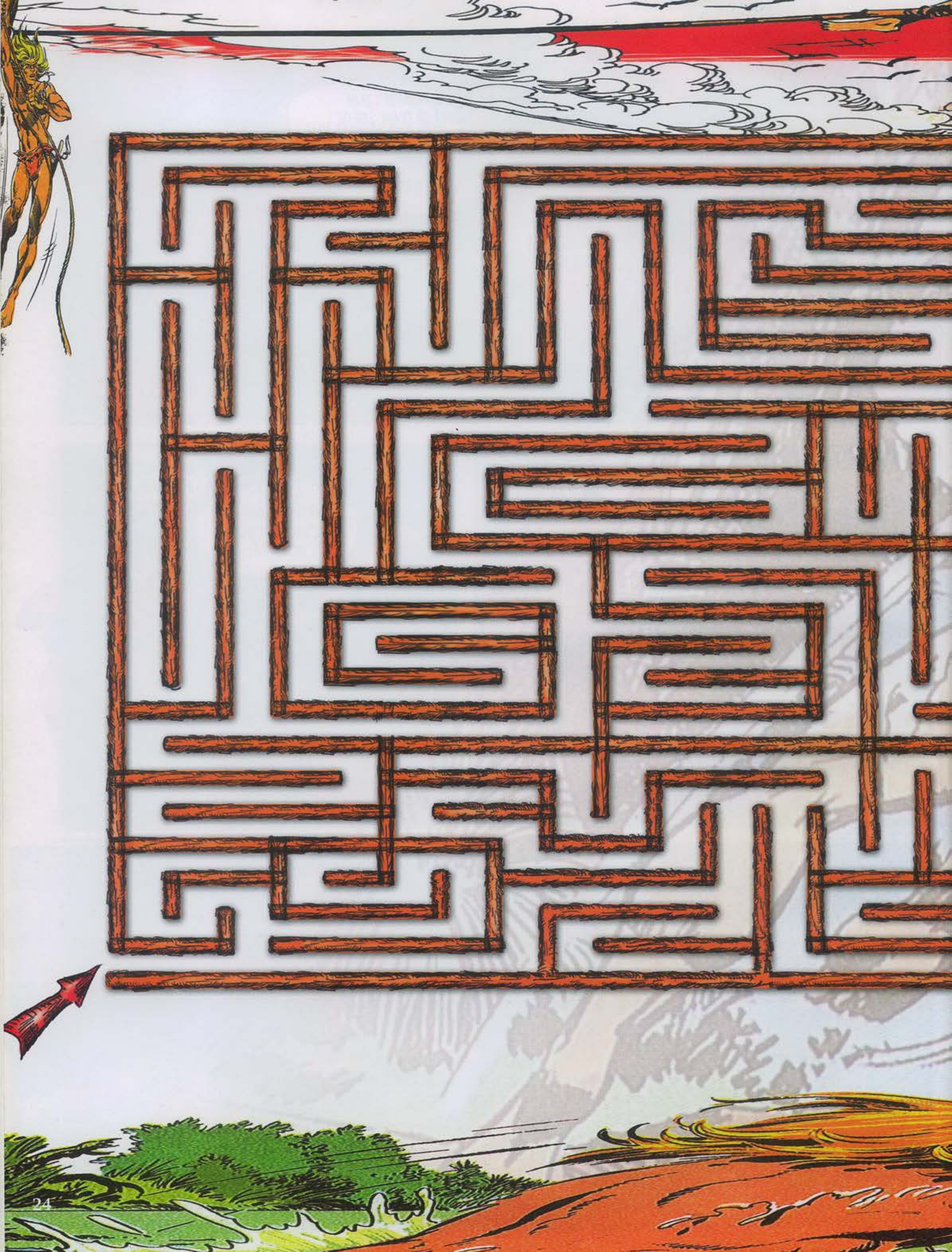

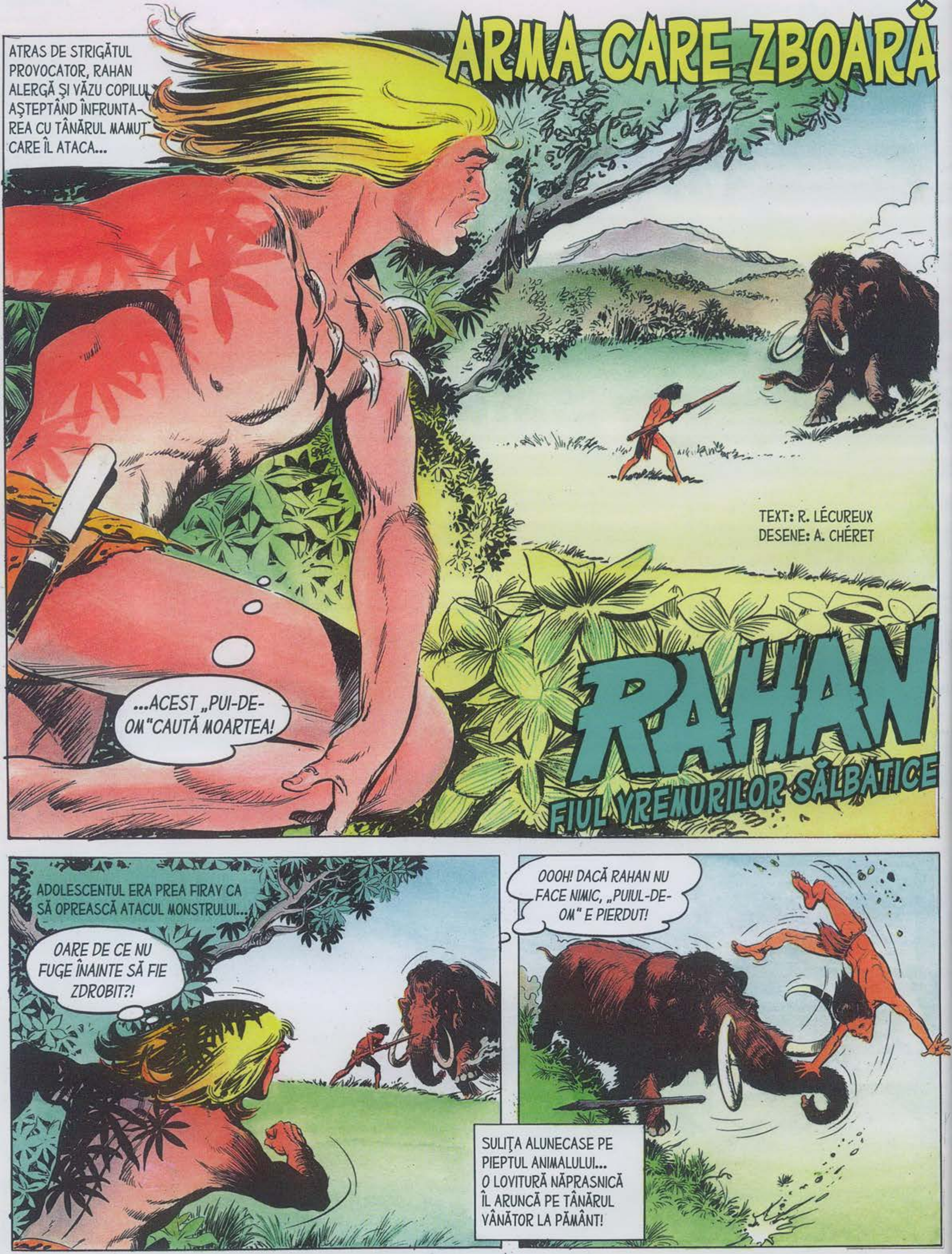
ARMA CARE ZBOARĂ
ATRAS DE STRIGĂTUL PROVOCATOR, RAHAN ALERGĂ ŞI VĂZU COPILUL AŞTEPTÂND ÎNFRUNTAREA CU TÂNĂRUL MAMUT CARE ÎL ATACA...
TEXT: R. LÉCUREUX
DESENE: A. CHÉRET
...ACEST „PUI-DE-OM"CAUTĂ MOARTEA!
RAHAN
FIUL VREMURILOR SĂLBATICE
ADOLESCENTUL ERA PREA FIRAV CA SĂ OPREASCĂ ATACUL MONSTRULUI...
OARE DE CE NU FUGE ÎNAINTE SĂ FIE ZDROBIT?!
OOOH! DACĂ RAHAN NU FACE NIMIC, „PUIUL-DE-OM" E PIERDUT!
SULIŢA ALUNECASE PE PIEPTUL ANIMALULUI... O LOVITURĂ NĂPRASNICĂ ÎL ARUNCĂ PE TÂNĂRUL VÂNĂTOR LA PĂMÂNT!

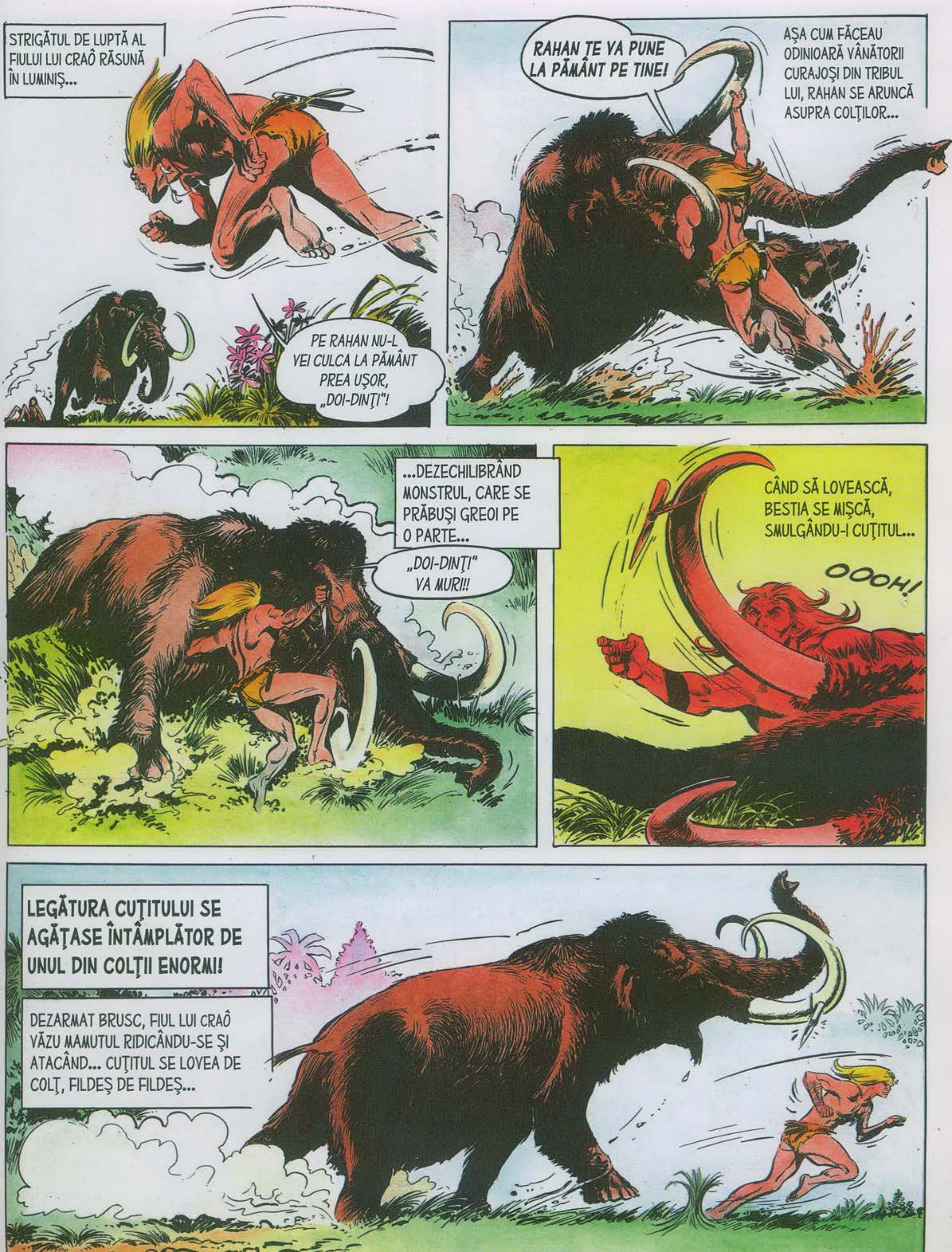

STRIGĂTUL DE LUPTĂ AL FIULUI LUI CRAÔ RĂSUNĂ ÎN LUMINIŞ...
PE RAHAN NU-L VEI CULCA LA PĂMÂNT PREA UŞOR, „DOI-DINŢI"!
RAHAN ŢE VA PUNE LA PĂMÂNT PE TINE!
AŞA CUM FĂCEAU ODINIOARĂ VÂNĂTORII CURAJOŞI DIN TRIBUL LUI, RAHAN SE ARUNCĂ ASUPRA COLŢILOR...
...DEZECHILIBRÂND MONSTRUL, CARE SE PRĂBUŞI GREOI PE O PARTE...
„DOI-DINŢI" VA MURI!!
CÂND SĂ LOVEASCĂ, BESTIA SE MIŞCĂ, SMULGÂNDU-I CUŢITUL...
OOOH!
LEGĂTURA CUŢITULUI SE AGĂŢASE ÎNTÂMPLĂTOR DE UNUL DIN COLŢII ENORMI!
DEZARMAT BRUSC, FIUL LUI CRAÔ VĂZU MAMUTUL RIDICÂNDU-SE ŞI ATACÂND... CUŢITUL SE LOVEA DE COLŢ, FILDEŞ DE FILDEŞ...

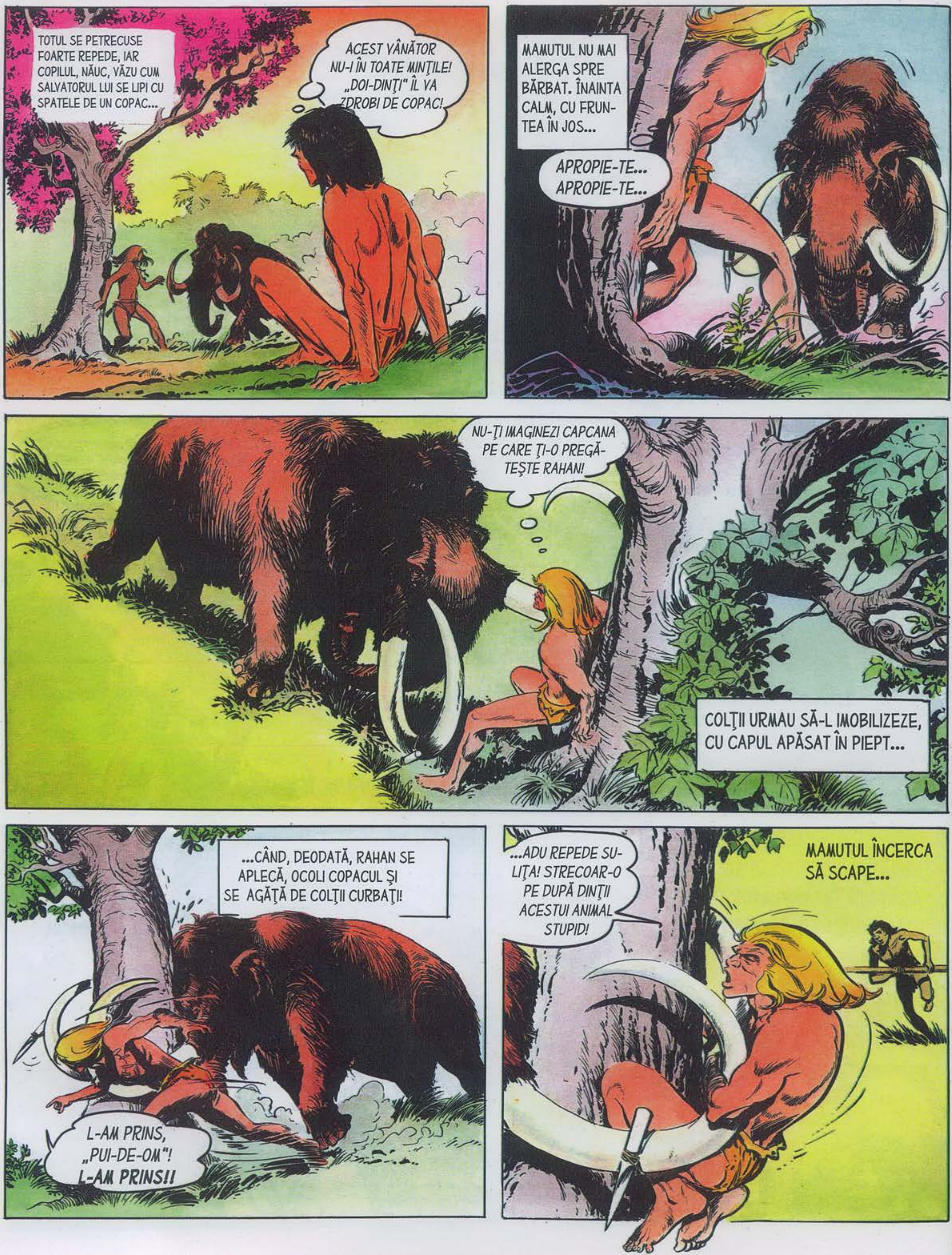

TOTUL SE PETRECUSE FOARTE REPEDE, IAR COPILUL, NĂUC, VĂZU CUM SALVATORUL LUI SE LIPI CU SPATELE DE UN COPAC...
ACEST VÂNĂTOR NU-I ÎN TOATE MINŢILE! „DOI-DINŢI" ÎL VA ZDROBI DE COPAC!
MAMUTUL NU MAI ALERGA SPRE BĂRBAT. ÎNAINTA CALM, CU FRUNTEA ÎN JOS...
APROPIE-TE... APROPIE-TE...
NU-ŢI IMAGINEZI CAPCANA PE CARE ŢI-O PREGĂTEŞTE RAHAN!
COLŢII URMAU SĂ-L IMOBILIZEZE, CU CAPUL APĂSAT ÎN PIEPT...
...CÂND, DEODATĂ, RAHAN SE APLECĂ, OCOLI COPACUL ŞI SE AGĂŢĂ DE COLŢII CURBAŢI!
L-AM PRINS, „PUI-DE-OM"! L-AM PRINS!!
...ADU REPEDE SULIŢA! STRECOAR-O PE DUPĂ DINŢII ACESTUI ANIMAL STUPID!
MAMUTUL ÎNCERCA SĂ SCAPE...

...DAR FIUL LUI CRAÔ, OPINTINDU-SE ÎN SPATELE COPACLUI, REUŞI SĂ REZISTE PÂNĂ CÂND SULIŢA SOLIDĂ ÎI LUĂ LOCUL...
FOARTE BINE, „PUI-DE-OM", FOARTE BINE!
DAR „DOI-DINŢI" ÎNCĂ NE POATE SCĂPA. VOM ÎNTĂRI ' ACEASTĂ CAPCANĂ!
!??!
O CLIPĂ MAI TÂRZIU, RAHAN LEGASE SULIŢA DE COLŢI CU AJUTORUL UNOR LIANE...
IAR ACUM, RAHAN AR DORI SĂ ŞTIE NUMELE TĂU...
EU SUNT LOHIK...
...ŞI DE CE A VRUT LOHIK SĂ ÎNFRUNTE SINGUR UN MONSTRU CA „DOI-DINŢI"?
CHIPUL BĂIATULUI ERA TRIST...
TRIBUL MEU M-A ALUNGAT PENTRU CĂ NU SUNT ÎNDEAJUNS DE PUTERNIC... NU ADUC NICIODATĂ VÂNAT ÎN SAT...

...LEGEA TRIBULUI ESTE NEMILOASĂ CU CEI SLABI... IATĂ DE CE TAYAK A SPUS IERI: „LOHIK NU MAI ARE CE CĂUTA PRINTRE NOI! LOHIK TREBUIE SĂ PLECE!"
...ȘI TU CREDEAI CĂ, OMORÂNDU-L PE „DOI-DINȚI", VEI PUTEA RECÂȘTIGA RESPECTUL ALOR TĂI?!
DA! ASTA DOREAM!
RAHAN A ÎNTÂLNIT MULTE TRIBURI ÎN CARE DOMNEȘTE LEGEA SĂLBATICĂ A FORȚEI! EL DETESTĂ ACEATĂ LEGE ȘI I-O VA SPUNE ȘI LUI TAYAK! CONDU-L PE RAHAN LA TRIBUL TĂU, LOHIK!
...DE CE M-AI AJUTAT?... DE CE VREI SĂ-L VEZI PE TAYAK?
PENTRU CĂ LUI RAHAN NU I-AR PLĂCEA CA LOHIK SĂ TREACĂ PRIN ACELEAȘI PERICOLE CA EL!
RAHAN ÎȘI AMINTEA DE PROPRIA COPILĂRIE, DUPĂ CE ERUPȚIA MUNTELUI ALBASTRU ÎI DISTRUSESE TRIBUL, IAR CRAÔ, TATĂL LUI, MURISE...

RAHAN A FOST NEVOIT SĂ FUGĂ DE TRIBURILE NEPRIETENOASE... A FOST NEVOIT SĂ TRĂIASCĂ SINGUR ÎN JUNGLĂ, CA UN ANIMAL! EL NU DOREŞTE CA ALŢI „PUI-DE-OM"SĂ TRĂIASCĂ AŞA!
UN SAT APĂRU ÎN FAŢA LOR. DE ACOLO SE AUZEAU STRIGĂTE OSTILE...
TRIBUL L-A ALUNGAT PE LOHIK! CUM ÎNDRĂZNEŞTE LOHIK SĂ ÎNCALCE LEGEA TRIBULUI?
LOHIK E UN VÂNĂTOR CURAJOS, TAYAK! RAHAN L-A VĂZUT ÎNFRUNTÂND UN „DOI-DINŢI"!
MINŢI!
„DOI-DINŢI" E AL VOSTRU! URMAŢI-L PE RAHAN ŞI VEŢI VEDEA CĂ NU MINTE!
CE S-A ÎNTÂMPLAT? VORBEŞTE, LOHIK!
PUŢIN MAI TÂRZIU, VÂNĂTORII TRIBULUI DESCOPEREAU MAMUTUL, LEGAT ÎNTR-UN MOD ATÂT DE CIUDAT... ACEASTĂ CAPCANĂ ÎI UIMI, IAR CĂPETENIA LOR PĂRU CĂ SE ÎNFURIE...

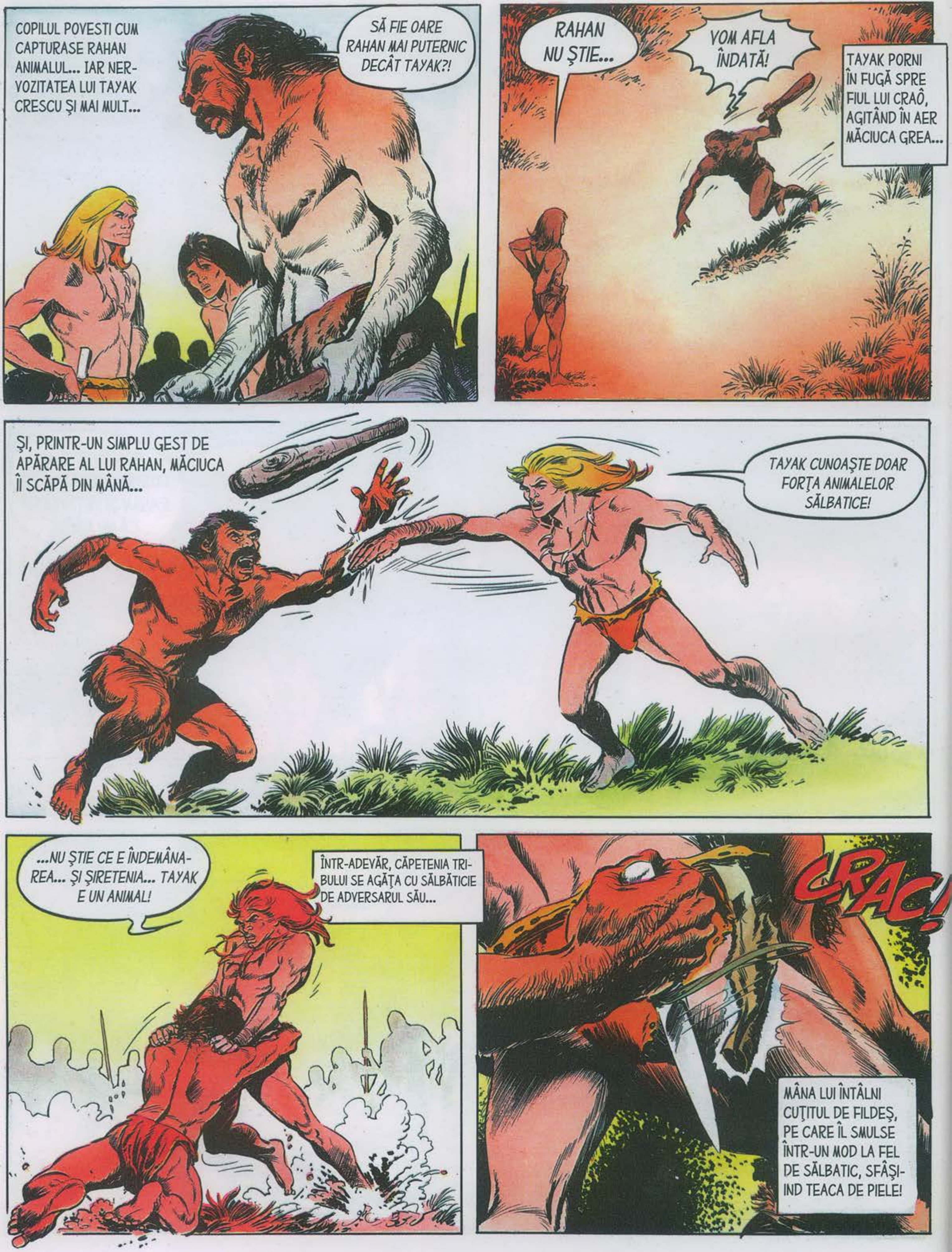

COPILUL POVESTI CUM CAPTURASE RAHAN ANIMALUL... IAR NERVOZITATEA LUI TAYAK CRESCU ŞI MAI MULT...
SĂ FIE OARE RAHAN MAI PUTERNIC DECÂT TAYAK?!
RAHAN NU ŞTIE...
VOM AFLA ÎNDATĂ!
TAYAK PORNI ÎN FUGĂ SPRE FIUL LUI CRAÔ, AGITÂND ÎN AER MĂCIUCA GREA...
ŞI, PRINTR-UN SIMPLU GEST DE APĂRARE AL LUI RAHAN, MĂCIUCA ÎI SCĂPĂ DIN MÂNĂ...
TAYAK CUNOAŞTE DOAR FORŢA ANIMALELOR SĂLBATICE!
...NU ŞTIE CE E ÎNDEMÂNAREA... ŞI ŞIRETENIA... TAYAK E UN ANIMAL!
ÎNTR-ADEVĂR, CĂPETENIA TRIBULUI SE AGĂŢA CU SĂLBĂTICIE DE ADVERSARUL SĂU...
CRAC!
MÂNA LUI ÎNTÂLNI CUŢITUL DE FILDEŞ, PE CARE ÎL SMULSE ÎNTR-UN MOD LA FEL DE SĂLBATIC, SFÂŞIIND TEACA DE PIELE!

DAR NU AVU TIMP SĂ FOLOSEASCĂ ARMA... FELUL ÎN CARE RAHAN ÎI RĂSUCEA MÂNA ÎL OBLIGĂ SĂ DEA DRUMUL CUŢITULUI...
RAHAN TE-AR PUTEA OMORÎ, DAR NU OBIŞNUIEŞTE SĂ IA VIAŢA „CELOR CE MERG ÎN PICIOARE"! DA... RAHAN TE-AR FI PUTUT OMORÎ, CHIAR ŞI DE LA DISTANŢĂ...
AŞA!!
POC!
ARUNCAT CU ÎNDEMÂNARE, CUŢITUL DE FILDEŞ SE ÎNFIPSE ÎNTR-UN TRUNCHI SUBŢIRE DE COPAC.
PE CÂND RAHAN ÎŞI RECUPERA CUŢI-TUL, STRIGĂTELE FURIOASE ALE LUI TAYAK SE AUZIRĂ ÎN SPATELE SĂU...
PRINDEŢI-L! PRINDEŢI-L! TAYAK VREA ACEASTĂ „ARMĂ CARE ZBOARĂ"!
CRÂNGUL ERA FOARTE APROAPE... FIUL LUI CRAÔ DISPĂRU ÎN DESIŞ... TEACA RUPTĂ NU MAI PUTEA ŢINE CUŢITUL...

...ŞI SE VĂZU NEVOIT SĂ-ŞI STRECOARE LEGĂTURA PE SUB CINGĂTOARE, CA ALTĂDATĂ, ÎNAINTE DE A FI INVENTAT ACEASTĂ TEACĂ*.
* VEZI „MORMÂNTUL DE APĂ".
TOT TRIBUL PORNI PE URMELE LUI, LOHIK ÎNSUŞI FIIND PLIN DE ÎNFLĂCĂRARE...
DACĂ LOHIK ÎL PRINDE PE RAHAN, TRIBUL ÎL VA PĂSTRA ALĂTURI DE EL!
MAI AGIL DECÂT CEILALŢI, ADOLESCENTUL ÎI DEPĂŞI ÎN SCURT TIMP, AJUNGÂND LA CÂŢIVA PAŞI DE RAHAN...
LOHIK FĂCU UN SALT SPRE PICIOARELE FUGARULUI ŞI SE ROSTOGOLI LA PĂMÂNT ÎMPREUNĂ CU EL!
OOOH!
RAHAN AR FI PUTUT SCĂPA IMEDIAT DE COPIL, DAR OAMENII DIN TRIB ÎL ÎNCONJURAU DEJA DIN TOATE PĂRŢILE.

EI ÎL OBLIGĂ PE RAHAN SĂ SE LUPTE! OOOOH!
FIUL LUI CRAÔ ÎȘI PIPĂI CINGĂTOAREA... CUȚITUL NU MAI ERA ACOLO! ÎL PIERDUSE!
...ȘI, ÎN TIMP CE CEATA ÎL ATACA PE RAHAN, LOHIK ASCUNDEA CUȚITUL PE CARE ȘTIUSE SĂ I-L SUSTRAGĂ...
...LOHIK A AJUTAT TRIBUL SĂ-L PRINDĂ PE „DUȘMAN"! LOHIK ȘI-A DOVEDIT FORȚA: EL VA RĂMÂNE ALĂTURI DE TRIB!
O LICĂRIRE DE MÂNDRIE SE IVI ÎN PRIVIREA ADOLESCENTULUI...
LOHIK A CÂȘTIGAT RESPECTUL FRAȚILOR SĂI!
TAYAK SE UITĂ LA CINGĂTOAREA PRIZONIERULUI...
UNDE AI ASCUNS „ARMA CARE ZBOARĂ"? TAYAK VREA ACEASTĂ ARMĂ!

RAHAN A PIERDUT-O ÎN TIMP CE FUGEA DE VÂNĂTORII TĂI...
TÂNĂRUL LOHIK PRIVI ÎN ALTĂ PARTE... DACĂ I-AR DEZVĂLUI ASCUNZĂTOAREA...
...TAYAK I-AR LUA ACEST CUȚIT PE CARE ȘI-L DOREA LA FEL DE MULT PRECUM CĂPETENIA TRIBULUI... AȘA CĂ NU SUFLĂ O VORBĂ...
DUCEȚI „DUȘMANUL" ÎN SAT!
ÎN DRUMUL LOR, VÂNĂTORII SE UITAU PESTE TOT, SPERÂND SĂ GĂSEASCĂ „ARMA CARE ZBOARĂ"... ZADARNIC...
PUȚIN MAI TÂRZIU, VÂNĂTORII OMORÂRĂ TÂNĂRUL MAMUT ȘI ÎI TÂRÂRĂ CORPUL PÂNĂ ÎN SAT.
CAPCANA LUI RAHAN L-A ÎMPIEDICAT PE „DOI-DINȚI" SĂ FUGĂ... DE CE N-AR PUTEA SĂ-L ÎMPIEDICE ȘI PE RAHAN SĂ SCAPE?
DUPĂ TĂIEREA ANIMALULUI, PICIOARELE FUGARULUI FURĂ LEGATE ÎNTRE COLȚII GREI.
RAHAN ÎȘI POATE REDOBÂNDI LIBERTATEA!... CU O SINGURĂ CONDIȚIE!...

SĂ FACĂ PENTRU TAYAK O „ARMĂ CARE ZBOARĂ"!
CĂPETENIA TRIBULUI ARUNCĂ LÂNGĂ FIUL VREMURILOR SĂLBATICE SILEXURI ŞI O BUCATĂ DE FILDEŞ...
CA SĂ FAC UN CUŢIT PRECUM AL LUI RAHAN E NEVOIE DE ATÂTEA ZILE CÂT DE ZECE ORI DEGETELE DE LA MÂINI!
TAYAK VA AŞTEPTA! DAR VREA O ARMĂ NETEDĂ ŞI CARE TAIE BINE... ŞI CARE ZBOARĂ CA A TA!
DIN ACEL MOMENT ÎNCEPU PENTRU RAHAN O CAPTIVITATE CIUDATĂ... ZIUA, SUB PRIVIRILE VÂNĂTORILOR CURIOŞI, FIUL LUI CRAÔ ŞLEFUIA BUCATA DE FILDEŞ...
DAR, ODATĂ CU LĂSAREA NOPŢII, OAMENII LUI TAYAK ÎI LEGAU MÂINILE ŞI ÎL SUPRAVEGHEAU ATENT...

RAHAN ÎŞI AMINTEA CUM ÎI FURASE CĂPETENIEI TRIBULUI RÂULUI, CARE VOIA SĂ-L OMOARE, CUŢITUL DE FILDEŞ, ŞI CUM ACESTA DEVENISE SINGURUL SĂU BUN...*
* VEZI „SECRETUL SOARELUI".
...RAHAN NU VA REUŞI NICIODATĂ SĂ FACĂ UN CUŢIT CA AL LUI!
DEŞI FRECATĂ ŞI CIOPLITĂ DE DIMINEAŢA PÂNĂ SEARA, BUCATA DE FILDEŞ RĂMÂNEA APROAPE LA FEL DE GROSOLANĂ CA ÎN PRIMA ZI!
CÂTEODATĂ, TÂNĂRUL LOHIK TRECEA PE LÂNGĂ EL, ŞI I SE PĂREA CĂ CITEŞTE REGRETUL ÎN PRIVIREA LUI.
RAHAN TE ÎNŢELEGE, LOHIK...
...AJUTÂND LA PRINDEREA SA, AI CÂŞTIGAT RESPECTUL TRIBULUI!
...IAR SILEXURILE SE CIOBEAU DESPRINZÂND DIN FILDEŞ COJI SUBŢIRI, MULT PREA SUBŢIRI!
ÎNTR-O SEARĂ, TRECÂND PE LÂNGĂ COLIBA LUI TAYAK, LOHIK SIMŢI UN NOD ÎN GÂT...
...ŞI CÂND VA TERMINA „ARMA CARE ZBOARĂ", CE VOM FACE CU EL?

L-A UMILIT PE TAYAK ÎN FAŢA TRIBULUI... MERITĂ SĂ MOARĂ! ÎL VOM OMORÎ!
TÂNĂRUL VÂNĂTOR SE NĂPUSTI ÎN JUNGLĂ...
LOHIK NU VREA CA RAHAN SĂ MOARĂ! RAHAN L-A SALVAT. RAHAN A VRUT SĂ-L AJUTE...
O CLIPĂ MAI TÂRZIU, O RAZĂ DE LUNĂ STÂRNI O REFLEXIE GĂLBUIE PE CUŢITULUI ASCUNS ACOLO...
ÎN ACEA NOAPTE, OAMENII CARE ÎL PĂZEAU AŢIPIRĂ, IAR RAHAN SE UITA LA ARMA GROSOLAN CIOPLITĂ...
...DEODATĂ, AUZI UN ZGOMOT...
!!!
...UN CUŢIT, CUŢITUL LUI, TOCMAI CĂZUSE LÂNGĂ EL!
FÂŞŞ!

RAHAN ÎNTREZĂRI SILUETA FIRAVĂ DISPĂRÂND PRINTRE COLIBE ŞI ÎNŢELESE...
LOHIK VREA SĂ-L AJUTE PE RAHAN!
LEGĂTURILE NU REZISTARĂ CUŢITULUI FIXAT ÎNTRE RĂDĂCINI... TOTUŞI, UN FÂŞÂIT UŞOR TULBURĂ LINIŞTEA...
TOCMAI ÎŞI TĂIASE LEGĂTURILE DE LA PICIOARE, CÂND UNUL DINTRE OAMENII AFLAŢI DE PAZĂ TRESĂRI...
RAHAN NU VA AVEA TIMP SĂ FUGĂ!
BĂRBATUL ÎŞI SCUTURĂ BRUSC TOVARĂŞUL, ARĂTÂND SPRE LOCUL UNDE AR FI TREBUIT SĂ ZACĂ PRIZONIERUL... ACESTA DISPĂRUSE!... UN SINGUR COLŢ RĂMĂSESE ÎN ACEL LOC.
TEMÂNDU-SE DE FURIA LUI TAYAK, OAMENII NU ALERTARĂ TRIBUL... AMUZAT, RAHAN ÎI VĂZU CĂUTÂND ICI ŞI COLO.

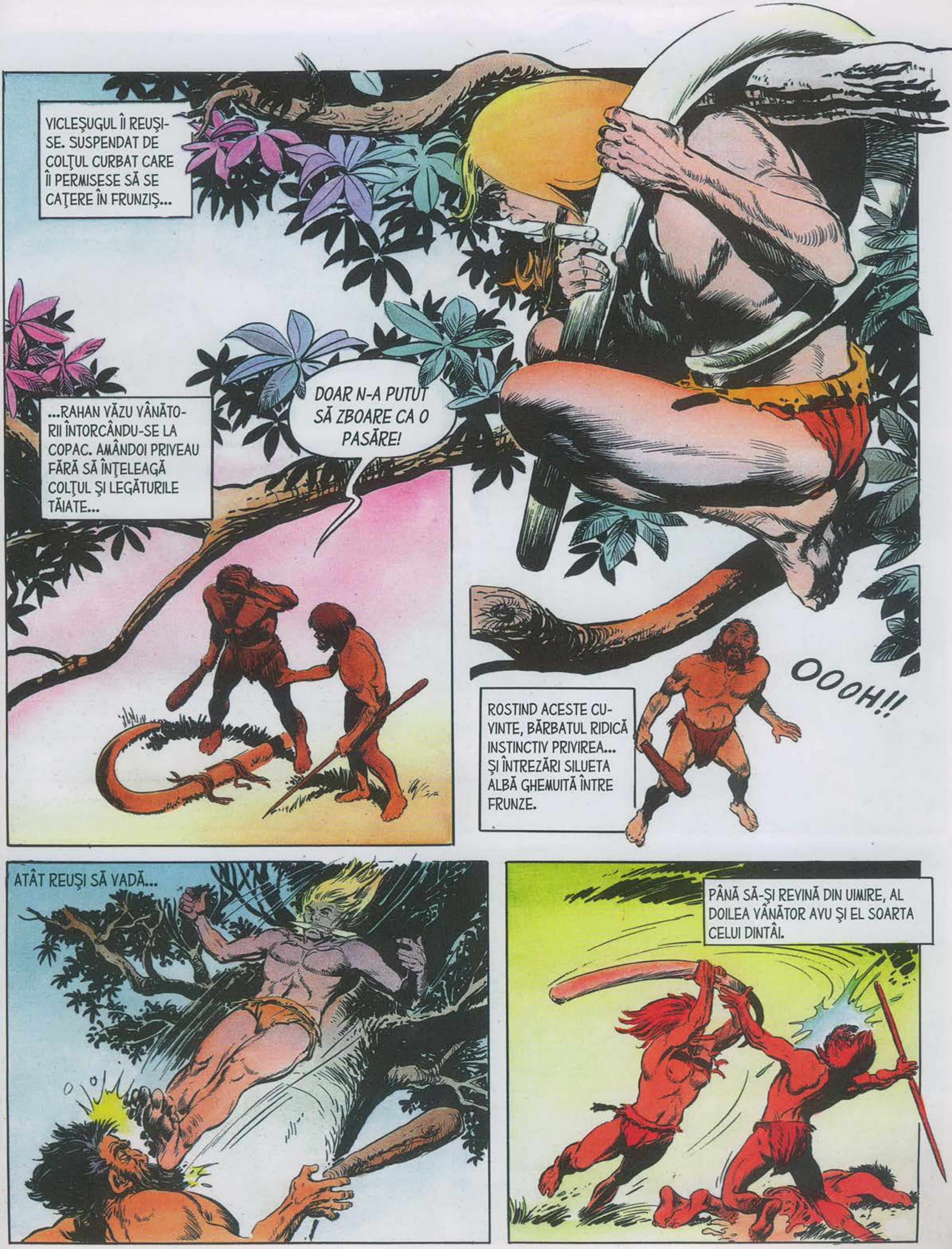
VICLEŞUGUL ÎI REUŞI-SE. SUSPENDAT DE COLŢUL CURBAT CARE ÎI PERMISESE SĂ SE CAŢERE ÎN FRUNZIŞ...
...RAHAN VĂZU VÂNĂTORII ÎNTORCÂNDU-SE LA COPAC. AMÂNDOI PRIVEAU FĂRĂ SĂ ÎNŢELEAGĂ COLŢUL ŞI LEGĂTURILE TĂIATE...
DOAR N-A PUTUT SĂ ZBOARE CA O PASĂRE!
ROSTIND ACESTE CUVINTE, BĂRBATUL RIDICĂ INSTINCTIV PRIVIREA... ŞI ÎNTREZĂRI SILUETA ALBĂ GHEMUITĂ ÎNTRE FRUNZE.
OOOH!!
ATÂT REUŞI SĂ VADĂ...
PÂNĂ SĂ-ŞI REVINĂ DIN UIMIRE, AL DOILEA VÂNĂTOR AVU ŞI EL SOARTA CELUI DINTÂI.

GHEMUIT ÎN SPATELE UNEI COLIBE, LOHIK ASISTASE LA ACEASTĂ LUPTĂ SCURTĂ... PRIVIREA LUI SE LUMINĂ CÂND RAHAN DISPĂRU ÎN CRÂNGUL DES...
LOHIK ȘI-A PLĂTIT DATORIA FAȚĂ DE RAHAN!... CÂND RAHAN VA FI DEPARTE, LOHIK VA PUTEA ALERTA TRIBUL!
LOHIK ERA PREA TÂNĂR CA SĂ CUNOASCĂ TOATE ȘIRETENIILE LUI RAHAN... CÂND STRIGĂTELE IZBUCNIRĂ...
...NU NUMAI CĂ FIUL LUI CRAÔ NU FUGISE, CI SE ÎNTORSESE LA MARGINEA SATULUI!
„NU TE GÂNDEȘTI NICIODATĂ SĂ CAUȚI VÂNATUL ÎN PROPRIA GROTĂ!", SPUNEA MEREU CRAÔ...
DIN ASCUNZĂTOAREA SA, RAHAN ÎI VĂZU PE MEMBRII TRIBULUI RĂSPÂNDINDU-SE ÎN PĂDURE.

TAYAK RĂCNEA, PORNIND CU GRUPUL SĂU ÎN URMĂRIREA UNUI „DUȘMAN" CARE SE AFLA... ÎN SPATELE LUI!
LOHIK, DE ACUM ACCEPTAT DE VÂNĂTORI, LI SE ALĂTURASE FĂRĂ CONVINGERE...
SĂ NE ÎNTOARCEM ÎN SAT! CE DACĂ NE-A SCĂPAT?!
ȘI APOI, RAHAN NU MERGE ȘI EL ÎN PICIOARE CA NOI? DE CE S-AR LUPTA „CEI CE MERG ÎN PICIOARE" ÎNTRE EI CA NIȘTE FIARE?
ÎNTINS PE O CREANGĂ JOASĂ, FIUL LUI CRAÔ VĂZU GRUPUL FĂCÂND CALE ÎNTOARSĂ... ȘI AUZI CE VORBEAU.
INIMA LUI BĂTU ATUNCI ȘI MAI REPEDE. ÎI PLĂCEA SĂ AUDĂ ASTFEL DE CUVINTE... CERUL DEVENISE TRANDAFIRIU LA ORIZONT, IAR VÂNĂTORII SE ÎNDREPTAU SPRE COLIBELE LOR.

NIMENI NU-ȘI ÎNCHIPUIE CĂ RAHAN SE AFLĂ AICI! ACUM, RAHAN POATE PLECA!
DAR, ÎNAINTE DE A PĂRĂSI ACEST TERITORIU, UNDE NU AVEA SĂ SE MAI ÎNTOARCĂ NICIODATĂ, FIUL LUI CRAÔ DORI SĂ-L MAI VADĂ O DATĂ PE LOHIK...
OOOOH! CREDEAM CĂ EȘTI DEPARTE DE AICI!
ÎL SURPRINSE PE TÂNĂR PE MALUL RÂULUI.
RAHAN A DORIT SĂ-ȘI IA RĂMAS-BUN DE LA CEL CARE, MAI TÂRZIU, VA FI CĂPETENIA TRIBULUI!
CE SPUI?
VA VENI ZIUA ÎN CARE „CEI CE MERG ÎN PICIOARE" VOR RENUNȚA LA LEGEA SĂLBATICĂ A FORȚEI! DOAR CEI CARE AU ACȚIONAT CA TINE VOR FI DEMNI SĂ-I CONDUCĂ!... RĂMAS-BUN, LOHIK, RĂMAS-BUN!

SFÂRŞITUL EPISODULUI

RAHAN
FIUL VREMURILOR SĂLBATICE
ARBORELE DEMONULUI
CÂND MAREA ŞOPÂRLĂ VERDE AUZI ZGOMOTUL CE ÎNSOŢI SALTUL OMULUI, ERA PREA TÂRZIU... DEGETELE LUI RAHAN ÎI PRINSESERĂ DEJA COADA!
© Ed. VAILLANT Paris
PUŢIN MAI TÂRZIU, FIUL LUI CRÂO ÎŞI CONFECŢIONĂ O NOUĂ TEACĂ PENTRU CUŢIT...
COADA „LHEZAKU-LUI" VA CREŞTE LA LOC...
...IAR CUŢITUL LUI RAHAN VA FI MAI BINE PROTEJAT ÎN ACEST ÎNVELIŞ DECÂT PÂNĂ ACUM!
TEACA DIN PIELE FINĂ CĂPĂTĂ RE-PEDE FORMĂ...

RAHAN O FIXĂ LA CENTURĂ, CÂND...
CE E ASTA?... SĂ FI CĂZUT OARE O BUCATĂ DE SOARE ÎN VALE?
CURIOS, FIUL VREMURILOR SĂLBATICE SE ÎNDREPTĂ PRUDENT SPRE ACEA SCÂNTEIERE DINTRE MARILE STÂNCI PLATE DIN DEPĂRTARE...
O CLIPĂ MAI TÂRZIU, SE AFLA ÎN MIJLOCUL UNOR PLĂCI DE MARMURĂ, UNELE DINTRE ELE MAI LUCIOASE DECÂT CUŢITUL SĂU DIN FILDEŞ...
OOOH!...
DUPĂ CE SE RETRASE PUŢIN, RAHAN IZBUCNI ÎN RÂS...
SOARELE STRĂLUCEŞTE ÎN ACESTE STÂNCI!... IAR ACEST OM ESTE RAHAN!
PE STÂNCA ÎNALTĂ, ŞLEFUITĂ ŞI ÎNFIPTĂ ÎN PĂMÂNT, FIUL LUI CRĂO SE VEDEA CA ÎNTR-O OGLINDĂ...
AŞADAR, AŞA ARATĂ RAHAN!?

DESIGUR, ÎŞI MAI VĂZU-SE REFLEXIA CHIPULUI ÎN APELE LINIŞTITE ALE LACURILOR ŞI ALE BĂLTOACELOR FORMATE DE PLOAIE...
DAR ERA PENTRU PRIMA OARĂ CÂND SE VEDEA ÎNTREG, DIN CAP PÂNĂ ÎN PICIOARE! DISTRAT, ÎŞI AGITA BRAŢELE, OBSER-VÂND IMAGINEA CARE ÎI REPETA CU EXACTITATE GESTURILE...
...DEODATĂ, AUZUL EXERSAT DE VÂNĂTOR ÎL AVERTIZĂ DE UN POSIBIL PERICOL...
CINEVA SE APROPIE! IAR LUI RAHAN ÎI PLACE MAI MULT SĂ SURPRINDĂ DECÂT SĂ FIE SURPRINS!
UN COPAC MARE ŞI USCAT SE AFLA ÎN APROPIERE... RAHAN SE URCĂ ÎN COPAC, NEŞTIIND CĂ ADEVĂRATUL PERICOL SE AFLA DEASUPRA LUI!
DESCOPERI MARELE BOA ÎNCOLĂCIT PE O CREANGĂ ÎN CHIAR CLIPA ÎN CARE ZĂRI OMUL APROPIINDU-SE...
NU TE MIŞCA „BOAK", NU TE MIŞCA! RAHAN NU-ŢI FACE NICIUN RĂU!

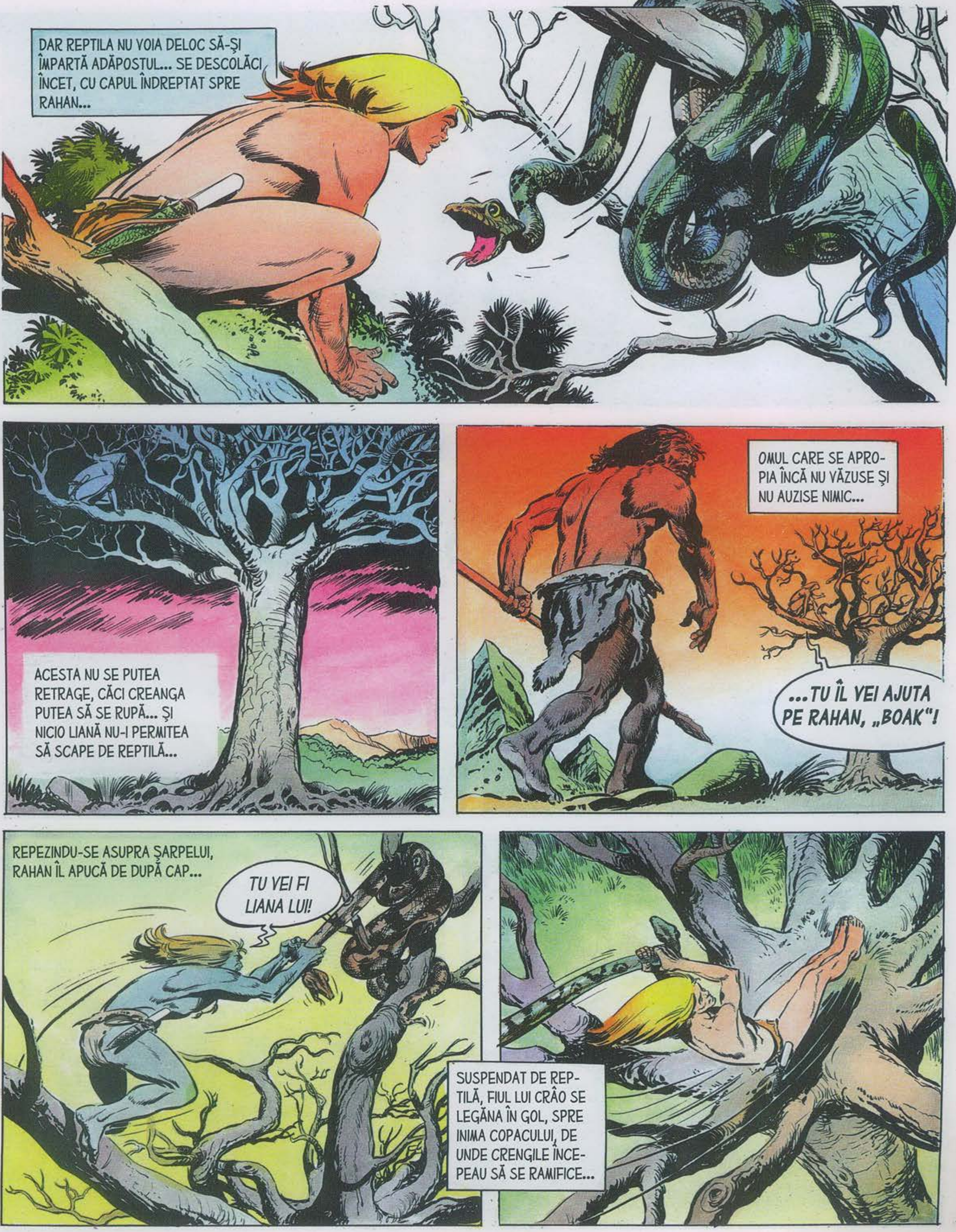
DAR REPTILA NU VOIA DELOC SĂ-ȘI ÎMPARTĂ ADĂPOSTUL... SE DESCOLĂCI ÎNCET, CU CAPUL ÎNDREPTAT SPRE RAHAN...
ACESTA NU SE PUTEA RETRAGE, CĂCI CREANGA PUTEA SĂ SE RUPĂ... ȘI NICIO LIANĂ NU-I PERMITEA SĂ SCAPE DE REPTILĂ...
OMUL CARE SE APROPIA ÎNCĂ NU VĂZUSE ȘI NU AUZISE NIMIC...
...TU ÎL VEI AJUTA PE RAHAN, „BOAK"!
REPEZINDU-SE ASUPRA ȘARPELUI, RAHAN ÎL APUCĂ DE DUPĂ CAP...
TU VEI FI LIANA LUI!
SUSPENDAT DE REPTILĂ, FIUL LUI CRÂO SE LEGĂNA ÎN GOL, SPRE INIMA COPACULUI, DE UNDE CRENGILE ÎNCEPEAU SĂ SE RAMIFICE...

RAHAN SE LĂSĂ SĂ CADĂ ÎN ACEST NOU ADĂPOST ŞI AVU IMPRESIA CĂ INTRĂ ÎN PĂMÂNT!
BLOUM!
PRAFUL ŞI BUCĂŢILE DE LEMN PUTRED ÎI ÎNSOŢIRĂ CĂDEREA ÎN INTERIORUL TRUNCHIULUI GOL PE TOATĂ LUNGIMEA SA.
OMUL AJUNS ÎN APROPIERE AUZI UN ZGOMOT ÎNĂBUŞIT DIN DIRECŢIA COPACULUI... DAR NU VĂZU DECÂT REPTILA...
DACĂ „BOAK" ATACĂ, RAHAN NU SE VA PUTEA APĂRA!
RAHAN VEDEA ŞI EL ŞARPELE PRIN GAURA TRUNCHIULUI GOL...
TRUNCHIUL ERA PREA ÎNGUST CA SĂ-I ÎNGĂDUIE FIULUI LUI CRÂO LIBERTATEA DE MIŞCARE. IAR LEMNUL PUTRED, FĂRÂMIŢÂNDU-SE SUB LOVITURILE DE CUŢIT, NU-I PERMITEA SĂ SE CAŢERE!

„CEI CE MERG ÎN PICIOARE" TREBUIE SĂ SE AJUTE ÎNTRE EI! ACEST OM ÎL VA AJUTA CU SIGURANŢĂ PE RAHAN SĂ IASĂ DIN CAPCANĂ!
LUMINA ZILEI PĂTRUNDEA PRIN ORIFICIILE DIN SCOARŢA COPACULUI...
AICI, FRATE, AICI! OOOH... CE FACI? DE CE FUGI?
ÎNGROZIT, BĂRBATUL FUGEA STRIGÂND. ALŢI OAMENI, RĂSPUNZÂND STRIGĂTELOR SALE, SE APROPIAU ÎN FUGĂ...
DEMONUL AMENINŢĂ HOARDA!
A LUAT FORMA UNUI COPAC! COPACUL MI-A VORBIT! A VRUT SĂ MĂ ATRAGĂ LA EL!
CU SULIŢELE ÎN MÂINI, VÂNĂTORII SE APROPIARĂ TEMĂTORI DE COPAC...
...ÎN INTERIORUL CĂRUIA ŞARPELE TOCMAI SE STRECURA!
NU-L VEI SUFOCA PE RAHAN FĂRĂ SĂ SUFERI, „BOAK"! AAAH!

© Ed. VAILLANT Paris

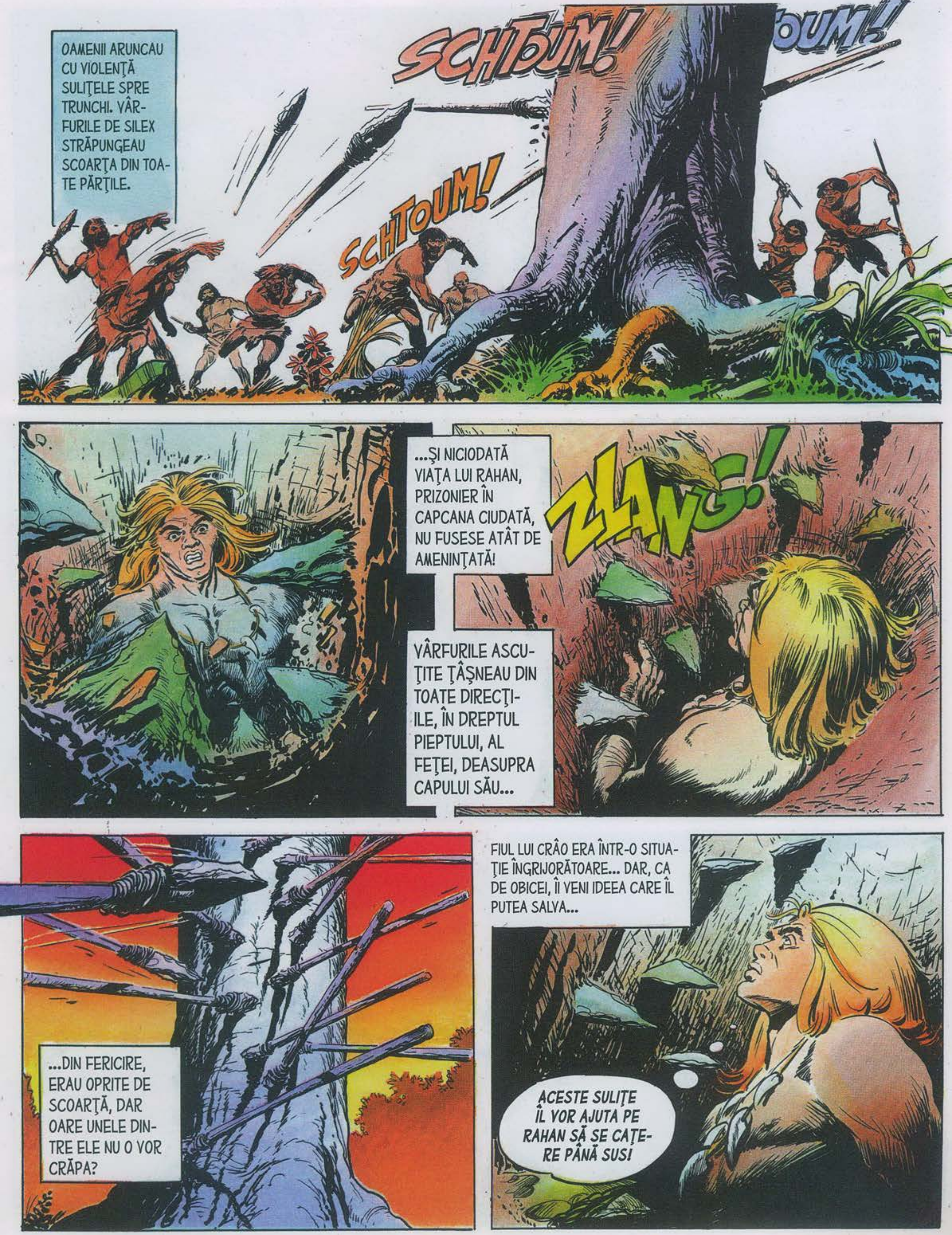
OAMENII ARUNCAU CU VIOLENȚĂ SULIȚELE SPRE TRUNCHI. VÂRFURILE DE SILEX STRĂPUNGEAU SCOARȚA DIN TOATE PĂRȚILE.
SCHTOUM!
...TOUM!
SCHTOUM!
SCHTOUM!
...ȘI NICIODATĂ VIAȚA LUI RAHAN, PRIZONIER ÎN CAPCANA CIUDATĂ, NU FUSESE ATÂT DE AMENINȚATĂ!
ZLANG!
VÂRFURILE ASCUȚITE ȚÂȘNEAU DIN TOATE DIRECȚIILE, ÎN DREPTUL PIEPTULUI, AL FEȚEI, DEASUPRA CAPULUI SĂU...
...DIN FERICIRE, ERAU OPRITE DE SCOARȚĂ, DAR OARE UNELE DINTRE ELE NU O VOR CRĂPA?
FIUL LUI CRÂO ERA ÎNTR-O SITUAȚIE ÎNGRIJORĂTOARE... DAR, CA DE OBICEI, ÎI VENI IDEEA CARE ÎL PUTEA SALVA...
ACESTE SULIȚE ÎL VOR AJUTA PE RAHAN SĂ SE CAȚERE PÂNĂ SUS!

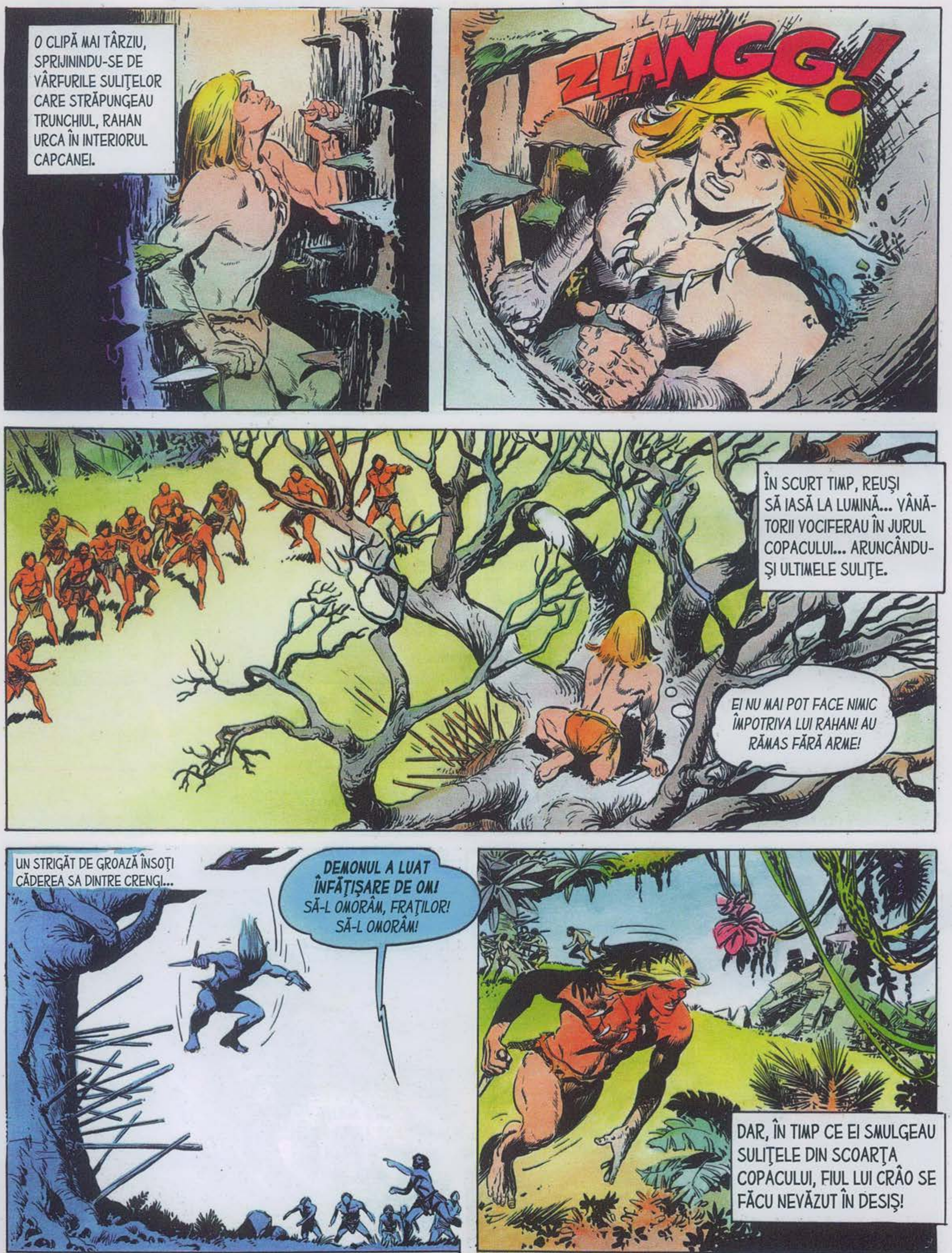
O CLIPĂ MAI TÂRZIU, SPRIJININDU-SE DE VÂRFURILE SULIŢELOR CARE STRĂPUNGEAU TRUNCHIUL, RAHAN URCA ÎN INTERIORUL CAPCANEI.
ZLANGG!
ÎN SCURT TIMP, REUŞI SĂ IASĂ LA LUMINĂ... VÂNĂTORII VOCIFERAU ÎN JURUL COPACULUI... ARUNCÂNDU-ŞI ULTIMELE SULIŢE.
EI NU MAI POT FACE NIMIC ÎMPOTRIVA LUI RAHAN! AU RĂMAS FĂRĂ ARME!
UN STRIGĂT DE GROAZĂ ÎNSOŢI CĂDEREA SA DINTRE CRENGI...
DEMONUL A LUAT ÎNFĂŢIŞARE DE OM! SĂ-L OMORÂM, FRAŢILOR! SĂ-L OMORÂM!
DAR, ÎN TIMP CE EI SMULGEAU SULIŢELE DIN SCOARŢA COPACULUI, FIUL LUI CRÂO SE FĂCU NEVĂZUT ÎN DESIŞ!

NU MULT DUPĂ ACEEA, ASCUNS ÎN APROPIEREA UNEI CASCADE, RAHAN ZĂRI O SCLIPIRE CA DE FOC PE O COLINĂ... APOI, O ALTA, PE O COLINĂ VECINĂ...
...EI FOLOSESC „PIATRA CARE STRĂLUCEŞTE" CA SĂ TRIMITĂ SEMNALE! „VORBESC" CU LUMINA SOARELUI!
ÎNTR-ADEVĂR, OAMENII DIN TRIB CAPTAU LUMINA SOARELUI CU MICI PLĂCI DE MARMURĂ ŞLEFUITĂ... UNUL DINTRE EI ÎL ZĂRI PE RAHAN ÎN APROPIEREA CASCADELOR ŞI ÎI SEMNALĂ PREZENŢA.
O CLIPĂ MAI TÂRZIU, FIUL VREMURILOR SĂLBATICE ERA ÎMPRESURAT... ÎN SPATE, CASCADELE... ÎN FAŢĂ ŞI ÎN LATERAL, VÂNĂTORII AMENINŢĂTORI.
RAHAN NU SE VA LUPTA FĂRĂ MOTIV CU „CEI CE MERG ÎN PICIOARE"!
RAHAN VOIA SĂ EVITE ÎNCĂ O DATĂ LUPTA CU OAMENII, FRAŢII LUI...

APA SE REVĂRSA PRINTRE PICIOARELE LUI CU O VIOLENȚĂ ATÂT DE MARE, ÎNCÂT, LA FIECARE PAS, RISCA SĂ FIE TRAS ÎN CASCADĂ...
UIMIȚI DE UN CURAJ ATÂT DE MARE, VÂNĂTORII SE ADUNASERĂ LAOLALTĂ...
OMUL-DEMON NU VA SCĂPA DE TRIB! TUBURK ÎL VA UCIDE!
ȘEFUL LOR ÎL IMITĂ CURAJOS PE RAHAN, PORNIND PRIN CURENTUL VERTIGINOS...
OPREȘTE-TE, „OMULE-DEMON"! TUBURK TE PROVOACĂ! TUBURK TE...
STRIGĂTELE FURĂ ACOPERITE DE ZGOMOTUL CASCADEI, IAR FIUL LUI CRAÔ ÎL VĂZU PE OM DEZECHILIBRÂNDU-SE...
...ALUNECÂND ÎN TORENT, DISPĂRÂND SUB VÂLTOAREA VALURILOR ÎNSPUMATE, REAPĂRÂND ÎNTR-O ZONĂ MAI LINIȘTITĂ...
EL NU ȘTIE SĂ SE „TÂRASCĂ PE APĂ"! RAHAN TREBUIE SĂ-L SALVEZE!

MIRAŢI, VÂNĂTORII ÎL VĂZURĂ PE „OMUL-DEMON" PLONJÂND DIN VÂRFUL CASCADEI. TUBURK DISPĂRUSE DIN NOU ÎN VÂLTOARE...
CÂND FIUL LUI CRÂO ÎL ADUSE LA SUPRAFAŢĂ, OMUL ERA PE JUMĂTATE INCONŞTIENT...
VÂNĂTORII ÎL PÂNDESC PE RAHAN... DAR FLUVIUL ESTE DE PARTEA LUI!
ŢINÂNDU-L PE TUBURK, FIUL VREMURILOR SĂLBATICE SE LĂSĂ DUS DE CURENT, CÂND...
OOOH!
TUBURK TE VA OMORÎ!
ÎNTR-UN GEST DISPERAT, ŞEFUL TRIBULUI ÎI SMULSESE CUŢITUL LUI RAHAN ŞI ÎNCERCA SĂ-ŞI LOVEASCĂ SALVATORUL! DE CARE SE AGĂŢA...
AAAAH!
NU-I POŢI FACE NIMIC LUI RAHAN, TU CARE NU ŞTII „SĂ TE TÂRĂŞTI PE APĂ"!
TUBURK SE VĂZU NEVOIT SĂ DEA DRUMUL CUŢITULUI DIN FILDEŞ...

ŞI RAHAN SE AFLA ACUM ÎN FAŢA UNEI DILEME NEMILOASE... SĂ ABANDONEZE OMUL CA SĂ-ŞI RECUPEREZE PREŢIOASA ARMĂ SAU SĂ RENUNŢE LA EA?
RAHAN VREA SĂ TRĂIEŞTI... DAR VREA ŞI CUŢITUL!
VLANG!
ACOPERIND NASUL ŞI GURA LUI TUBURK, CARE ERA AMEŢIT, RAHAN ÎL TRASE SPRE FUNDUL FLUVIULUI... CUŢITUL LUI SE AFLA ACOLO, ÎNFIPT ÎNTRE PIETRE.
TRIBUL RĂCNI DE CIUDĂ CÂND RAHAN REVENI LA SUPRAFAŢĂ, TRĂGÂNDU-L DUPĂ EL PE TUBURK.
NU TRECU MULT ŞI RAHAN ÎŞI AJUTA ADVERSARUL SĂ URCE PE MAL.
FĂRĂ TINE, TUBURK AR FI AJUNS PE „TĂRÂMUL UMBRELOR"... DE CE L-AI SALVAT?!

PENTRU CĂ TUBURK ŞI-A DOVEDIT CURAJUL URMĂRINDU-L PE RAHAN ÎN CASCADĂ, DEŞI NU ŞTIE „SĂ SE TÂRASCĂ PE APĂ"! LUI RAHAN ÎI PLAC OAMENII CURAJOŞI!
© Ed. VAILLANT Paris
TE POŢI ÎNTOARCE LA OAMENII TĂI, TUBURK!
OAMENII MEI MĂ VOR ALUNGA! LEGEA TRIBULUI SPUNE CĂ CEL CARE NU CÂŞTIGĂ ÎN FAŢA ADVERSARULUI NU ESTE DEMN SĂ FIE ŞEF!
ÎN CLIPA ÎN CARE TUBURK VORBEŞTE, ŞTIE CĂ LOCUL LUI ESTE DEJA LUAT DE UN ALTUL! POATE DE LOORK? EL PÂNDEA DE MULT TIMP ACEST MOMENT!
ATUNCI DE CE N-A PORNIT LOORK ÎN URMĂRIREA LUI RAHAN, AŞA CUM AI ÎNDRĂZNIT TU SĂ FACI?
CHIPUL LUI TUBURK EXPRIMĂ AMĂRĂCIUNEA.
LOORK ESTE UN BĂRBAT PUTERNIC, FOARTE PUTERNIC... DAR EL NU ARE ÎN SUFLET CINSTEA ŞI CURAJUL MARILOR VÂNĂTORI! POATE CĂ N-A ÎNDRĂZNIT SĂ-L ÎNFRUNTE PE „OMUL-DEMON"!

RAHAN NU E DEMON! ESTE UN OM CA ŞI TINE! ŞI VA ARĂTA ACEST LUCRU OAMENILOR TĂI! SĂ MERGEM, TUBURK!
NOAPTEA SE LĂSASE DEJA CÂND CEI DOI AJUNSERĂ ÎN SATUL LUI TUBURK... DIN LOC ÎN LOC, ARDEAU TORŢE...
TUBURK SE ÎNTOARCE! TUBURK ŞI OMUL-DEMON SUNT AICI!
NU SUNT DEMON! DEMONII NU EXISTĂ! EU SUNT RAHAN, FIUL LUI CRÂO!
...IAR EU SUNT LOORK, NOUA CĂPETENIE A TRIBULUI! IAR LOORK VA FACE CEEA CE TUBURK CEL SLAB N-A PUTUT SĂ FACĂ!
OMUL ŢÂŞNISE DIN ÎNTUNERIC, AGITÂND ÎN AER SULIŢA!
SE NĂPUSTI ASUPRA LUI RAHAN CARE, LUCRU UIMITOR, RĂMASE NEMIŞCAT, BINE ÎNFIPT PE PICIOARE... OARE FIUL LUI CRÂO VOIA SĂ MOARĂ?

CU SULIŢA RIDICATĂ, LOORK SE APROPIA AMENINŢĂTOR, DAR RAHAN **NU SCHIŢA NICI CEL MAI MIC GEST!**
ABIA ÎN CLIPA ÎN CARE VÂRFUL DE SILEX URMA SĂ-I STRĂPUNGĂ PIEPTUL, MÂINILE LUI APUCARĂ CU FORŢĂ SULIŢA, BLOCÂND ARMA ŞI FRÂNÂND ELANUL OMULUI!
ACEASTĂ OPRIRE FU ATÂT DE VIOLENTĂ ÎNCÂT SULIŢA SE RUPSE, IAR LOORK SE ROSTOGOLI PE JOS...
ŞI SE RIDICĂ DOAR LA STRÂNSOAREA MÂINILOR LUI RAHAN.
LOORK ATACĂ MAI PROST DECÂT BIVOLUL...
...IAR PE CHIP ARE MAI MULTĂ RĂUTATE DECÂT „CEI CARE MERG ÎN COPACI"! VEZI! **VEZI! VEZI!**
ÎN FAŢA PLĂCII DE MARMURĂ, UNDE ÎL TÂRÂSE RAHAN, LOORK SCHIŢĂ O GRIMASĂ DE FURIE...

TUBURK A ÎNDRĂZNIT SĂ-L ATACE PE RAHAN CHIAR DACĂ NU ŞTIA „SĂ SE TÂRASCĂ PE APĂ"... IAR LOORK A VRUT SĂ-L OMOARE FĂRĂ NICIUN RISC! TRIBUL VOSTRU VA HOTĂRÎ CINE E MAI CURAJOS!
VÂNĂTORII ÎL ACLAMARĂ PE TUBURK, DAR ÎL PRIVEAU ÎN CONTINUARE PE RAHAN CU NEÎNCREDERE... ULTIMA LUI ISPRAVĂ NU ERA OARE CEA A UNUI „OM-DEMON"?
URMAŢI-L PE RAHAN! VĂ VA ARĂTA CUM DE L-AŢI SOCOTIT UN DEMON!
FIUL LUI CRÂO ÎI CONDUSE PE VÂNĂTORI LA COPACUL USCAT.
RAHAN VOIA SĂ SCAPE DE UN „BOAK"... A CĂZUT ÎN ACEST TRUNCHI GOL. PE CÂND STRIGA DUPĂ AJUTOR, UNUL DINTRE VOI A CREZUT CĂ ACEST COPAC VORBEŞTE!
DAR, FIINDCĂ UNII DINTRE VÂNĂTORI ERAU ÎNCĂ NEÎNCREZĂTORI, RAHAN COBORÎ O LIANĂ ÎN COPAC...
PRIVIŢI... ASCULTAŢI... VEŢI ÎNŢELEGE...

O CLIPĂ MAI TÂRZIU, EL SE STRECURĂ ÎN INTERIORUL TRUNCHIULUI, STRIGÂND ÎN GURA MARE...
AUZIŢI?! RAHAN VĂ VORBEŞTE, NU UN DEMON!
SE AFLA PE FUNDUL „CAPCANEI", PE CORPUL LUI „BOAK", CÂND CERUL PĂRU CĂ SE LUMINEAZĂ BRUSC!
O TORŢĂ CĂZU PESTE EL, APRINZÂND INSTANTANEU LEMNUL PUTRED ŞI INTERIORUL TRUNCHIULUI!
LAŞII ĂŞTIA VOR SĂ-L ARDĂ PE RAHAN!
FIUL LUI CRÂO AUZEA STRIGĂTELE DE FURIE ALE VÂNĂTORILOR...
...DAR DE CE N-AU TĂIAT LIANA?
ÎN TIMP CE FLĂCĂRILE SE ÎNĂLŢAU ÎN JURUL LUI, RAHAN URCĂ REPEDE PE LIANĂ...

SĂRI AFARĂ DIN TRUNCHIULUI CUPRINS DE FLĂCĂRI ŞI SE GHEMUI PE O CREANGĂ, AŞTEPTÂNDU-SE LA UN NOR DE SĂGEŢI ŞI DE SULIŢE...
DAR NU SE ÎNTÂMPLĂ NIMIC. ACOLO JOS, TUBURK LE VORBEA VÂNĂTORILOR LUI.
TRĂDAREA LUI LOORK A ARĂTAT CĂ NU ERA DEMN DE TRIBUL NOSTRU!
ÎNTRE TRIB ŞI COPACUL CARE ARDEA, UN OM ERA ÎNTINS LA PĂMÂNT, CU TREI SĂGEŢI ÎNFIPTE ÎN SPATE... RAHAN ÎL RECUNOSCU PE LOORK!
SARI, RAHAN! SARI, FRATE! SUNTEM FERICIŢI CĂ AM PUTUT SĂ-L ÎMPIEDICĂM PE ACEST VICLEAN SĂ TAIE LIANA!
ŞI TUBURK ÎI POVESTI CUM LOORK ARUNCASE TORŢA ÎN SCORBURĂ ŞI CUM OAMENII LUI ÎL OPRISERĂ SĂ-ŞI DUCĂ LA BUN SFÂRŞIT CRUDA RĂZBUNARE.

„ARBORELE DEMONULUI" ARSE TOATĂ NOAPTEA.
AR TREBUI SĂ RĂMÂI PRINTRE NOI. TRIBUL NOSTRU ARE NEVOIE DE VÂNĂTORI CINSTIȚI CA TINE!
RAHAN NU POATE SĂ ALEAGĂ UN TRIB, SĂ RĂMÂNĂ ÎNTR-O HOARDĂ... PENTRU CĂ EL **IUBEȘTE** TOATE TRIBURILE, **TOATE** HOARDELE!
ATUNCI, ACCEP-TĂ ACEASTĂ OFRANDĂ!
MICA PLACHETĂ DE MARMURĂ ERA MAI STRĂLUCITOARE DECÂT APA CALMĂ A LACURI-LOR. ÎN DRUMUL SĂU SPRE MUNȚI, RAHAN SE AMUZA PRINZÂND RAZELE SOARELUI...
...CA SĂ RĂSPUNDĂ SCÂN-TEIERILOR TRANSMISE DE TRIBUL CARE ÎI SALUTA PLECAREA. TRAVERSĂ APOI O CREASTĂ PE CARE NIMENI NU O MAI TRAVER-SASE ÎNAINTEA LUI...
CE MISTERE, CE MINUNI ALE VIEȚII, CE OAMENI ÎL AȘTEPTAU PE ACEST NOU TERITORIU? ÎN ACELE VREMURI SĂLBATICE, ACESTEA ERAU SIN-GURELE ÎNTREBĂRI PE CARE ȘI LE PUNEA RAHAN, FIUL LUI CRAÔ...
SFÂRȘITUL EPISODULUI

DIN NUMĂRUL URMĂTOR

MAI IUTE CA ZEBRA

OAMENII COPACILOR

ECHITAȚIA ȘI RASELE DE CAI

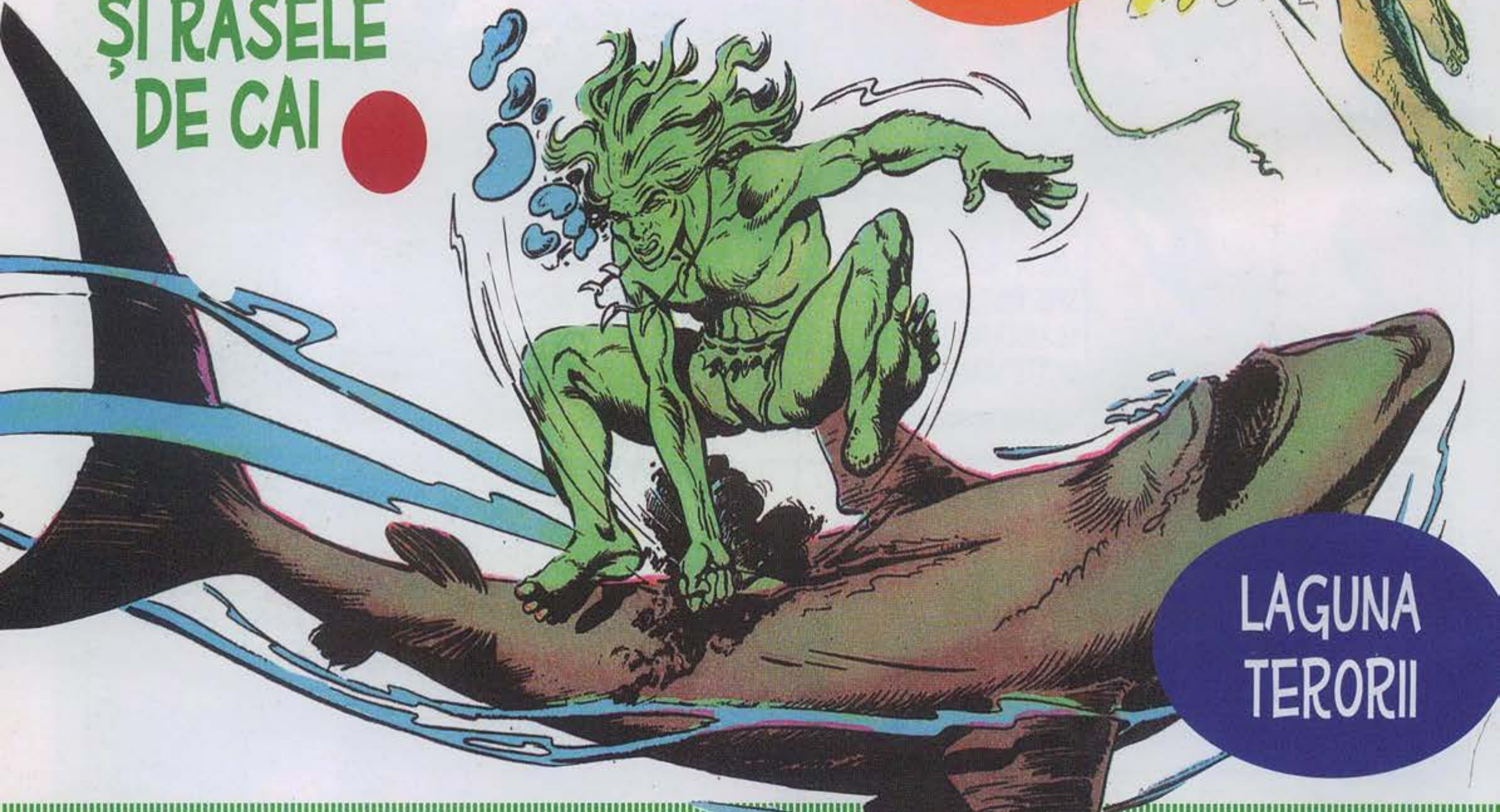

LAGUNA TERORII

Ce mistere, ce minunății, ce primejdii, ce lucruri nebănuite îl așteaptă pe Rahan în drumurile lui pe teritoriile stăpânite de „cei ce merg în picioare"? Deși nu stă prea multă vreme alături de niciun trib, fiindcă toți oamenii sunt frații lui, eroul nostru știe, cu înțelepciune și generozitate, să-și facă prieteni pe viață, iar amintirea lui rămâne de neșters în sufletele tuturor acelora pe care îi întâlnește.

BIBLIOTECA adevărul

5 948489 140457 21